



ESTATAL | 3

Más de 25 mil jóvenes por primera vez a urnas en próxima contienda de julio, de acuerdo con los datos de registro federal

[ROSA GABRIELA PORTER]



ESTATAL | 4

Reconoce el titular de la SSPH como necesario el cambio de estrategia con el fin de abatir delitos en transportes, durante gira

[ÁNGEL PACHECO]

| *Valores: | |
|------------|----------------|
| Moneda | Venta en pesos |
| Dólar (\$) | 19.10 |
| Euro (€) | 23.62 |
| Libra (£) | 26.45 |

*Fuente: Banco Nacional de México.

PRESIDENTE Y DIRECTOR GENERAL:
Jorge Kahwagi Gastine

JUEVES 8
MARZO 2018
AÑO 9 Nº 3239/\$6.00



www.cronicahidalgo.com



Rechaza IEEH delegar operatividad del PREP



SOBRESALIENTE. Es María Luisa Pérez primera mujer que dirige los destinos de la Junta de Gobierno del Congreso en Hidalgo. Destaca por su amplia trayectoria en ámbitos como el educativo y por presentar una serie de iniciativas encaminadas a mejorar las condiciones del sector femenino desde las escuelas y contra la violencia de género. **.2**

- Afina consejo respectiva convocatoria para licitación de empresa responsable
- También aprobó incluso a integrantes de comisión especial y la coordinación

[ROSA GABRIELA PORTER]

Sostuvo el consejero del Instituto Estatal Electoral (IEEH), Uriel Lugo Huerta, que no delegarán la operatividad del Programa de Resultados Electorales Preliminares (PREP) del proceso de diputados locales al Instituto Nacional Electoral (INE), actualmente afinan la convocatoria para la licitación de la empresa encargada del funcionamiento de esta herramienta.

Derivado de la Reforma Electoral 2014, ahora INE tiene la facultad de atracción, asunción o dele-

gación de ciertas actividades de procesos comiciales en entidades federativas, cuando trascienda alguna situación que lo amerite o por solicitud del propio Organismo Público Local Electoral (OPLE).

La fecha límite para pedir a la autoridad federal que asuma ciertas diligencias en los OPLE venció el pasado 15 de diciembre; sin embargo, algunos estados requirieron prórrogas para analizar tales posibilidades.

En el caso del órgano hidalguense, el Consejo General del IEEH ya aprobó a integrantes de la comisión especial del PREP. **.3**

ESPECIAL

Prevalece inseguridad en transporte público, asalto finaliza en homicidio

- Pierde la vida un excatedrático en autobús de línea ODT
- Asaltantes despojaron con violencia de las pertenencias. **.4**

Choque entre choferes que pelean acarreo de balazo

- De discusión acalorada pasaron a golpes y a las armas
- No es la primera vez que se dan estos enfrentamientos. **.5**

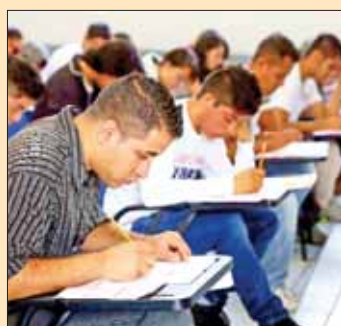

REGIONES | 9

Aumentan robos y actos vandálicos en planteles educativos; resultado de encuesta entre docentes, varios son testigos: INEE

[ADALID VERA]



REGIONES | 10

Alrededor del 47% de mujeres inmerso en el sector productivo de la entidad, según informe presentado por INEGI

[JOCELYN ANDRADE]

| Escriben | |
|-------------------|-----|
| JUAN JOSÉ HERRERA | 3 |
| ALBERTO WITVRUN | 5 |
| PEPE GRILLO | UNO |
| RAFAEL CARDONA | DOS |
| ÓSCAR ESPINOSA | DOS |

Directorio
LA CRÓNICA DE HOY
EN HIDALGO

PRESIDENTE:
Jorge Kahwagi Gastine
VICEPRESIDENTE:
Jorge Kahwagi Macari

DIRECTOR GENERAL: Luis Kaim Gebara
DIRECTOR EDITORIAL: Andrés Torres Aguirre
EDITOR EN JEFE: Juan José Herrera Pineda
EDITORIA ADJUNTA: Daysy Barrios Romero
FOTOGRAFÍA: Aldo Falcón Jiménez
PAGINADORES: Carlos Portillo Zavala
Jazmin Falcón Jiménez
Julio Enrique Hoyos León

■ Impreso en LCImpresos S.A. de C.V., ubicación en Calzada Azcapotzalco-La Villa 160, Col. San Marcos, México, D.F.
■ Número de Certificado de Reserva, 04-2010-030418300100-101 del Indautor, Dirección de Reservas de Derechos de la SEP.
■ Número de Certificado de Licitud de Título y Contenido, 14786, de la Comisión Calificadora de Publicaciones y Revistas Ilustradas de la Secretaría de Gobernación.
■ El contenido de los artículos es responsabilidad de los autores. Todos los derechos están reservados. Queda prohibida la reproducción parcial o total del material publicado sin consentimiento por escrito de los editores.
■ DOMICILIO: Bulevar Valle de San Javier No. 534, interiores 101 y 102, Fraccionamiento Valle de San Javier, CP. 42086
■ SUSCRIPCIONES: 719-7767, 719-3641
cronicalhidalgo@hotmail.com

GRILLERÍAS



CAMIONETA

Corrió en las redes sociales un texto al cual le anexaron una factura sobre la compra de una camioneta de lujo con un valor superior a 1 millón 299 mil pesos, a nombre de la Universidad Autónoma del Estado de Hidalgo y que incluso fue pagada de contado, la cual sería para el uso exclusivo del presidente del Patronato, Gerardo Sosa. En esta presunta adquisición lo que más llama la atención es que los universitarios se quejan de que no hay dinero ni recursos, pero sí merecen estos lujitos, cosa que de comprobarse resultaría más que sería.

LOCURAS

El que anda como loco, otra vez, es el famoso "Perro" Pelcastre, quien ahora afirma y reafirma que el Partido Nueva Alianza lo postulará como aspirante a una diputación; lo peor de todo es que ya hay quien dentro del organismo político cree que sí sería posible dicha ocurrencia pues el Panal anda en la búsqueda, hasta por debajo de las piedras, de perfiles (sea cual sea su condición) para que le compitan por algún cargo, peor ahora que ya perdió el respaldo de buena parte del magisterio.

RUIDO

Donde también podría haber cambios es con respecto a la postulación del panista Daniel Ludlow, pues además de las impugnaciones que algunos homólogos metieron por su designación, ahora se habla de la falta de acuerdos desde la propia cúpula nacional para respaldarlo, con lo que bien podría quedar fuera de la jugada. Aunque por el momento es sólo un rumor no deja de hacer ruido entre aquellos que quieren ver a Ludlow Kuri fuera de la próxima contienda electoral.

COSTOS

Por cierto que en la capital del estado corre fuerte el rumor de que la empresa contratada para el servicio de limpieza, TecMed, le cuesta al ayuntamiento la nada despreciable cantidad de 6 millones de pesos al mes, por todo lo que conlleva dicha contratación. Los grillitos están al pendiente para ver si es más o menos en realidad el recurso destinado a dicha actividad, puesto que hay todavía calles que así como que muy limpias que digamos no están.

Esta columna se basa en trascendidos o hechos sin confirmar que circulan en los corrillos políticos.

arriba



MARÍA ROSS

Destaca el nombre de esta hidalguense por la labor desempeñada en diversos rubros, en los cuales siempre alcanzó enormes resultados. María Luisa Ross Landa (1880-1945) fue cuentista, ensayista, periodista, traductora y profesora; en un día como hoy es válido mencionar que dejar huella es más que una cuestión de género o una fecha establecida, que con el tiempo pierde el sentido original.

abajo



AMALIA VALENCIA

Aunque posee una amplia trayectoria en el ámbito educativo, la característica de Amalia Valencia Lucio no es precisamente el ser reconocida por la entrega de óptimos resultados, en ese sentido cabe recordar que cuando fue alcaldesa de Villa de Tezontepec las opiniones sobre su desempeño distaban mucho de lo que la gente esperaba y necesitaba de su presidenta municipal.

HISTÓRICA



PARTICIPACIÓN

Por primera vez en la historia de Hidalgo una mujer, la diputada María Luisa Pérez Perusquía, encabeza la Junta de Gobierno de la LXIII Legislatura. Con amplia trayectoria en el ámbito educativo, la diputada de extracción priista se consolidó no sólo como coordinadora de su bancada, sino de la sesión que inició funciones el 5 de septiembre de 2016 y que concluirá su periodo el próximo 4 de septiembre del año en curso, una de las Legislaturas más breves de las que se tenga memoria. Fue así que con las condiciones dadas para la participación activa de las mujeres en la política del estado, Pérez Perusquía impulsó reformas a la Ley para la Prevención, Atención y Erradicación de Violencia Escolar, donde a través de foros de consulta y mesas redondas con académicos profesionales en la materia, así como la Secretaría de Educación Pública de Hidalgo (SEPH), el Sistema DIF Hidalgo y la Secretaría Ejecutiva del Sistema Nacional de Protección Integral de Niñas, Niños y Adolescentes (SIPINNA), se consolidaron importantes cambios en beneficio de quienes están expuestos a este problema social. Además encabezó la organización del Quinto Parlamento Infantil; el Observatorio de los Derechos Juveniles; entrega de la medalla "Miguel Hidalgo y Costilla" edición 2017 a Ramón Guillermo Bonfil Viveros, así como expo-

siciones y conferencias de las distintas primeras comisiones permanentes de estudio y dictamen. En cuanto a la Comisión Especial para la Conmemoración del Centenario de la Constitución Política de los Estados Unidos Mexicanos de 1917, Pérez Perusquía organizó una semana de actividades académicas y culturales como la devaluación de la inscripción alusiva en el Muro de Honor del Pleno del Recinto Legislativo y un ciclo de conferencias con especialistas, académicos, juristas e historiadores, exhibición y concurso de grafiti, también la presentación del folleto "Constituyentes Hidalguenses de 1917" y las publicaciones "La Constitución y la Niñez" y "La Constitución para todos", que acerca más a jóvenes, niñas y niños al conocimiento antecedente de la Constitución Mexicana. Dentro de los principales programas implementados por Pérez Perusquía se encuentra el denominado "Conoce tu Congreso", muestra de la política de puertas abiertas que mantiene la LXIII Legislatura y que permite que la sociedad conozca las instalaciones del Poder Legislativo, su historia, funciones e información relevante, a través de una visita guiada a cargo de personal del Instituto de Estudios Legislativos, en la que las y los visitantes conocen los principales sitios del recinto.

Foto: Especial.



SEGÚN REGISTRO

Asume IEEH operatividad del PREP, dice Uriel Lugo

CON TRANSPARENCIA

- ▶ Rechazó delegar esa responsabilidad al INE, pues existe confianza local
- ▶ De hecho ya aprobó instituto designaciones para comisión especial, afirmó

[ROSA GABRIELA PORTER]

Stuvo el consejero del Instituto Estatal Electoral (IEEH), Uriel Lugo Huerta, que no delegarán la operatividad del Programa de Resultados Electorales Preliminares (PREP) del proceso de diputados locales al Instituto Nacional Electoral (INE), actualmente afinan la convocatoria para la licitación de la empresa encargada del funcionamiento de esta herramienta.

Derivado de la Reforma Electoral 2014, ahora INE tiene la facultad de atracción, asunción o delegación de ciertas actividades de procesos comiciales en entidades federativas, cuando trascienda alguna situación que lo amerite o por solicitud del propio Organismo Público Local Electoral (OPLE).

La fecha límite para pedir a la autoridad federal que asuma ciertas diligencias en los OPLE venció el pasado 15 de diciembre; sin embargo, algunos estados requirieron prórrogas para analizar tales posibilidades.

En el caso del órgano hidalguense, el Consejo General del IEEH ya aprobó a integrantes de la comisión especial del PREP, así como la designación de la instancia interna para coordinar este programa y el co-



EMPRESAS. Ahora está organismo en la definición de la respectiva convocatoria para necesaria licitación.

mité técnico asesor, incluso en próximas fechas será uno de los primeros estados en avalar el proceso de licitación.

El PREP es una herramienta, sin validez jurídica, que permite conocer tendencias de votación después de la jornada comicial, de manera pronta y expedita.

"Estamos revisando mecanismos de recolección de paquetes electorales, en acompañamiento con la Junta Local del INE, tenemos un proyecto elaborado,

pero las resoluciones de la Sala Superior cambiaron todo, porque incluso afectó en el propio PREP casilla que quiere hacer el INE, pero lo analizamos e independientemente de eso vamos conforme las fechas que nos marcan".

Cabe recordar que en la contienda 2016 la empresa que acompañó la implementación y operación del PREP en Hidalgo fue *Intellisoft Technologies S.A. de C.V.*, el costo de 18 millones 311 mil 187 pesos inclu-

yó capacitación, equipos de cómputo, mantenimiento de terminales, contratación de 571 personas.

Ciudad de México, Oaxaca, Veracruz, Puebla e Hidalgo fueron los que más dinero erogaron para el Programa de Resultados Preliminares durante ese año.

Recientemente IEEH signó convenio de colaboración con la Universidad Nacional Autónoma de México (UNAM), para realizar una auditoría.

Alrededor de 25 mil jóvenes saldrán a votar por vez primera

■ Más de 25 mil jóvenes en Hidalgo, que tienen los 18 años o cumplirán la mayoría de edad antes del 1 de julio, votarán por primera vez para elegir Presidente de la República, diputados federales y senadores, además de los cargos locales que también se disputarán en este proceso local.

De acuerdo con el informe de la vocalía del Registro Federal de Electores sobre los resultados obtenidos de la inscripción al padrón electoral de los jóvenes mexicanos que cumplirán 18 años, entre el 16 de enero al 1 de julio del 2018, muestra un total de 25 mil 10 hidalguenses que cuentan con su credencial para votar vigente.

Los ciudadanos que cumplan la mayoría de edad entre el 1 de septiembre de 2017 al día de los comicios, tuvieron la posibilidad de solicitar su inscripción al padrón durante el periodo de la campaña intensa de credencialización, misma que concluyó el pasado 31 de enero.

Del 1 de septiembre de 2017 al 31 de enero de 2018 acudieron a los módulos un total de 15 mil 492 hidalguenses, mientras que también cuentan con su mica, 9 mil 518 jóvenes que cumplirán los 18 años entre el 1 de febrero al 1 de julio. (Rosa Gabriela Porter)

FIAT LUX

Cuánto tiempo de vida le queda al poderío político, edificado desde hace décadas bajo el cobijo de la universidad, de Gerardo Sosa. Es una pregunta cuya respuesta depende en mucho de los alcances de una inteligencia maquiavélica que ha sabido, sin duda alguna, echar raíces en distintos frentes para prevalecer.

No obstante, es evidente que dicha fortaleza, basada sobre todo en el aspecto económico que generan las empresas a merced del Patronato, tiene los días contados. Por ello también es claro que el tema de la huelga en la UAEH posee tintes de presión, al más puro estilo de la rancia FEUH, para intentar devolver el certero golpe



JUAN JOSÉ HERRERA

Cuánto

que significó el decreto de creación de un Órgano de Control Interno que transparente el uso de los recursos ¡públicos! que llegan a la autónoma de Hidalgo. Al amparo de la figura que aún representa la rectoría, Gerardo Sosa preten-

dió mandar mensajes y hacer creer que el único responsable del paro orquestado desde el mismo Patronato, es el gobierno estatal, cuando ya hubo acercamiento y diálogo para exponer qué sí y qué no puede cubrirse con los actuales presupuestos.

Es cierto que en la UAEH existen importantes avances y que incluso aspira a convertirse, contagiada por los escenarios de escuelas primermundistas donde sí venden alcohol a sus alumnos, en una de las más sobresalientes del país, pero también habría que preguntarse si no estaría mucho mejor sin la batuta de Gerardo Sosa y si los procesos de elección de sus rectores no resultaran en

meras imposiciones.

Calificado como un maestro en el arte de la simulación, hoy el escenario político para quien algún día aspiró a gobernar el estado desde el PRI dio un giro tan drástico que parece no haber marcha atrás ni solución.

Acorralado por sus propios excesos, hoy Sosa asiste, desde su contaminado trono, a la caída de su propio imperio. ¿Cuánto tiempo de vida le queda a ese presunto poderío político forjado al amparo de gobiernos omisos? Quizá antes de que culmine este mismo sexenio encontremos la respuesta.

Twitter: @juanjo_herrerap

AFIRMA COMISARIO

Sube el costo de combustible robado debido a los decomisos

■ Indicó el comisario de la Policía Estatal, Uriel Moreno Castro, que se encareció el costo del combustible robado debido a los decomisos en la región Cuauhtémoc.

Durante reunión de trabajo entre empresarios textiles de aquella demarcación y titulares de diversas áreas de seguridad, acordaron la conformación de estrategias de combate frontal al robo en diversas modalidades, especialmente el de combustibles.

Con la finalidad de mejorar la seguridad de la demarcación pidió a empresarios reunidos denunciar puntualmente cualquier ilícito, al tiempo que reconoció que el robo incrementó excesivamente en cuanto a combustibles, camionetas y casa habitación en Cuauhtémoc.

En su intervención, Moreno Castro destacó que debido a repetidos golpes que asestaron en contra del robo de hidrocarburos, este producto en su venta ilegal aumentó su costo.

"Anteriormente quien tenía una toma en su predio les permitía a ladrones de combustible llevarse el producto robado por una cantidad menor y al revenderlo obtener una ganancias, situación que ahora ha disminuido y por lo tanto se incrementa el costo de venta ilegal de combustible", aseveró el funcionario estatal.

Puntualizó que hasta enero pasado el costo por litro de combustible robado subió de 10 pesos a 13 pesos con 50 centavos.

"Con los operativos que implementamos es cada vez más inseguro para ellos el dedicarse a este delito, ahora cuesta más y esperamos poco a poco erradicarlo". (Ángel Pacheco)



PRESIONES. Demandaron varias organizaciones civiles, tras conocer la noticia, a las autoridades más operativos para abatir a la criminalidad.

ALDO FALCÓN

Fallece durante el asalto en un autobús; persiste inseguridad

LAMENTABLES HECHOS

- ▶ Varios sujetos armados subieron al transporte público y los amenazaron
- ▶ Dispararon contra un excatedrático de la UAEH, con rumbo a Tizayuca

[ALBERTO QUINTANA]

Por hechos de inseguridad que prevalecen en el transporte público de pasajeros, un excatedrático de la Universidad Autónoma del Estado de Hidalgo (UAEH) fue asesinado por supuestos delincuentes que asaltaron una unidad que se trasladaba con dirección a Tizayuca.

Esta mañana un grupo de sujetos armados abordó la unidad y con lujo de violencia robó las pertenencias de los pasajeros.

Estos asaltos en la entidad se presentan sobre las vías de co-

municación estatal y federal, a pesar de los operativos que implementan las autoridades federales, estatales y municipales.

Las unidades del transporte público que circulan de Pachuca-Estado de México son utilizadas por trabajadores, estudiantes y profesores que laboran en la ciudad capital y el área metropolitana.

Luego de conocer la identidad del maestro fallecido a manos de la delincuencia por redes sociales se solicitó que las autoridades refuercen inspecciones en autobuses que circulan en las

carreteras del estado.

Informaron organizaciones civiles que habrán de exigir a la Secretaría de Comunicaciones y Transportes (SCT) su intervención para aplicar acciones que hagan frente a los índices delictivos en las vías de comunicación.

Por su parte informó la Procuraduría General de Justicia del Estado de Hidalgo (PGJEH) que inició con la carpeta de investigación por lo que resulte de la muerte de un hombre, a la altura del municipio de Tolcayuca.

La dependencia estatal co-

mentó que mediante llamada telefónica un testigo informó a las autoridades municipales que sobre la carretera México-Pachuca, a la altura del puente de San Javier, se encontraba el cuerpo de un hombre aparentemente sin vida.

Personal de la PGJEH acudió al lugar antes mencionado donde se localizó el cuerpo de una persona del género masculino sin vida, al parecer presentaba lesión producida por proyectil de arma de fuego derivado de un asalto a pasajeros de un autobús de la línea ODT.

OPINA LA SSPH

Necesario implementar nuevas estrategias

[ÁNGEL PACHECO]

■ Reconoció el titular de la Secretaría de Seguridad Pública de Hidalgo (SSPH) que es necesaria la implementación de estrategias de seguridad en transporte público debido al incremento de asaltos en vías federales y estatales.

De visita por la región Tlaxiaco el secretario Mauricio Delmar Saavedra habló de estrategias que deberán realizar para aminorar la incidencia de robos con violencia en el transporte público.

Hizo referencia a la muerte de un profesor la mañana del pasado miércoles durante un asalto a un autobús de la línea ODT en la co-

munidad de San Javier, en el municipio de Tolcayuca.

"Es un tema sumamente complejo, pues algunos asaltos se dan en carreteras federales entre algunos estados y debemos estar muy coordinados para intervenirlos adecuadamente", apuntó.

Del mismo modo aseveró que las unidades de transporte público deberían respetar las paradas establecidas a fin de mejorar la seguridad para sus clientes y usuarios, quienes en la mayoría de los casos no denuncian, sólo se quedan en el reporte al 911, pero sin carpeta de investigación.

Señaló también que son espe-

cíficas las líneas a las cuales golpean mayormente el robo y en el estado son dos espacios con mayor incidencia, la autopista México-Pachuca y la autopista Tlaxiaco-Pachuca, donde más registros se tienen.

Puntualizó que si bien las paradas a mitad de trayecto las solicitan los propios usuarios, la empresa deberá responsabilizarse en este sentido y trabajar en conjunto con la SSPH para evitar los robos con violencia.

Cabe decir que en la región son las líneas Tizayuca, Conexión y ODT las que más robos registran actualmente.



ÁNGEL PACHECO

Nuevo enfrentamiento entre choferes deja herido de bala

RENCILLAS CONSTANTES

- ▶ Pelean en la región de Zimapán por el acarreo de materiales de empresas
- ▶ Fueron primero las agresiones verbales, luego los golpes y algunas armas

[HUGO CARDÓN]

Protagonizaron transportistas de Zimapán un enfrentamiento por acarreo de materiales, acciones que dejaron como saldo una persona herida con arma de fuego, quien debió ser trasladada a una clínica de la cabera municipal para su atención.

De acuerdo con los primeros reportes, el grupo denominado "Transportistas Ejidales" se manifestó ante los conflictos que sostienen por el acarreo de material, lo que ha representado mermas económicas para los fleteros.

Para lo anterior el grupo de inconformes, no mayor a 15 personas, bloqueó con cuatro camionetas la carretera que conduce a la empresa minera Sago, a la altura del sitio conocido como Garabatos, sobre la carretera México-Laredo.

Al lugar llegó otro grupo de transportistas, encabezados por Pedro Sánchez, quien pidió a los manifestantes se retiraran del lugar debido a que estaban afectando el paso de los camiones, petición que originó una discu-



DIAGNÓSTICO. La persona lesionada tuvo que ser trasladada de inmediato a una clínica para su valoración y atención médica.

sión entre los presentes.

Los ánimos se fueron calentando hasta llegar a las agresiones verbales y posteriormente a los golpes, fue entonces que salieron relucir armas de fuego, aunque se desconoce qué grupo fue el que hizo uso de las mis-

mas debido al zafarrancho que se registró.

Se mencionó que en la gresca resultó lesionado uno de los transportistas, quien responde al nombre de Luciano "H", ya que recibió un impacto de bala en la pierna izquierda, por lo

que fue trasladado a una clínica para su atención médica.

En Zimapán convergen varios grupos de transportistas quienes se disputan los acarreos de materiales, motivo por el cual en repetidas ocasiones se han presentado los enfrentamientos.

AGUJEROS NEGROS



ALBERTO WITVRÚN

Las cifras no bastan

La decisión del gobernador Omar Fayad Meneses que obliga a los secretarios a una política de puertas abiertas y de audiencia, se desprende del análisis realizado desde la Secretaría Ejecutiva de la Política Pública, que determinó que si bien hay resultados y se cumplen las metas es necesario que los funcionarios estén más cerca de la población y realicen un ejercicio que los acerque a la realidad del estado.

Para el titular, Israel Félix Soto, hacer política es una responsabilidad compartida de todos los que prestan sus servicios en la administración estatal y los secretarios deben poner mayor énfasis en ello, lo que permitirá darle mayor posicionamiento al gobierno y generar mediante la cercanía mayor confianza y certeza en las acciones gubernamentales, lo que no será fácil para algunos.

No se descartan ajustes de primer nivel porque hay secretarías que no ofrecen los resultados esperados y es directamente el gobernador quien debe atender problemas durante sus giras de trabajo y turnarlas a Félix Soto para darles una respuesta inmediata, por ello la orden precisa a todos los secretarios de programar la atención directa a la población.

Esta medida, que refleja sensibilidad política, también tendrá un efecto en los próximos procesos electorales porque las respuestas directas del gobierno lo provocan positivamente para el partido gobernante al mejorar la calificación ciudadana a la administración pública estatal, pero también pone a prueba a los secretarios, a quienes el gobernador les dio seis meses más su voto de confianza.

Este periodo algunos no lo superarán, por lo pronto está en la cuerda floja el secretario de Movilidad y Transporte, Rufino León Tovar, que tendrá que meter el acelerador a fondo para convencer de que su designación no cumplió con las expectativas para resolver la problemática del transporte en los centros urbanos de la entidad, particularmente la de la zona metropolitana de Pachuca.

Twitter: @Tlacuacherias

Confirma *sol azteca* juicios interpuestos contra instituto

- ▶ Lamentó dirigente falta de claridad en IEEH para determinar postulaciones

[ROSA GABRIELA PORTER]

■ Deja mucho que desear la actuación de cuatro consejeros del Instituto Estatal Electoral (IEEH), al no otorgar criterio fijo en la segmentación de porcentajes de votación para determinar el género que postularán en la contienda de diputados locales, señaló el dirigente estatal del Partido de la Revolución Democrática (PRD), Héctor Chávez Ruiz, además confirmó juicios interpuestos ante la Sala Toluca en contra del organismo, a fin de corregir la plana a tiempo y generar certeza en comicios.

Como lo adelantó el líder perredista, ante la omisión del IEEH y el temor de que dicho descuido pro-

voque la cancelación de registros de candidatos a diputados locales por incumplir paridad de género, la cúpula recurrió a la Sala Regional Toluca del Tribunal Electoral del Poder Judicial de la Federación (TEPJF) para impugnar diversos acuerdos y oficios.

El pasado viernes el Consejo General del IEEH avaló por mayoría de votos, cuatro a favor y tres en contra, el acuerdo que reconoce la libertad de partidos políticos para construir un procedimiento de cálculo que cumpla con el acuerdo CG/057/2017, respecto a obligación de procurar la paridad de género en postulación de candidatas.



ALDO FALCÓN



Fortalece Hidalgo capacidades productivas, afirma gobernador

CONTINÚA REGISTRO

- ▶ Expuso ante habitantes de Atotonilco el Grande que su meta es mejorar la calidad de vida
- ▶ Por ello la importancia de incorporar a muchas más familias en Programa Prospera, indicó

[ALBERTO QUINTANA]

En Hidalgo se fortalecen las capacidades productivas de las mujeres para que puedan detonar su talento, afirmó el gobernador Omar Fayad.

Durante la incorporación de mil 245 familias más al Programa Prospera en Atotonilco el Grande, destacó que es la incorporación más grande en la historia del estado que se realiza en la región.

Ante habitantes, el mandatario estatal entregó certificados de alfabetización y apoyos integrales a beneficiarios del municipio.

Omar Fayad expuso que cuando se diseñaron las políticas públicas siempre se pensó en las familias más vulnerables, en su seguridad, protección y desarrollo.

Puntualizó que está enfocado a brindar las mejores herramientas para que puedan construir su propia historia de éxito.

Explicó que con el programa de Inclusión Social se refuerzan derechos sociales y el bienestar de las familias hidalguenses.

Afirmó que su administración aplica programas mediante el Instituto de Capacitación para el Trabajo del Estado de Hidalgo (Icathi) para que más mu-

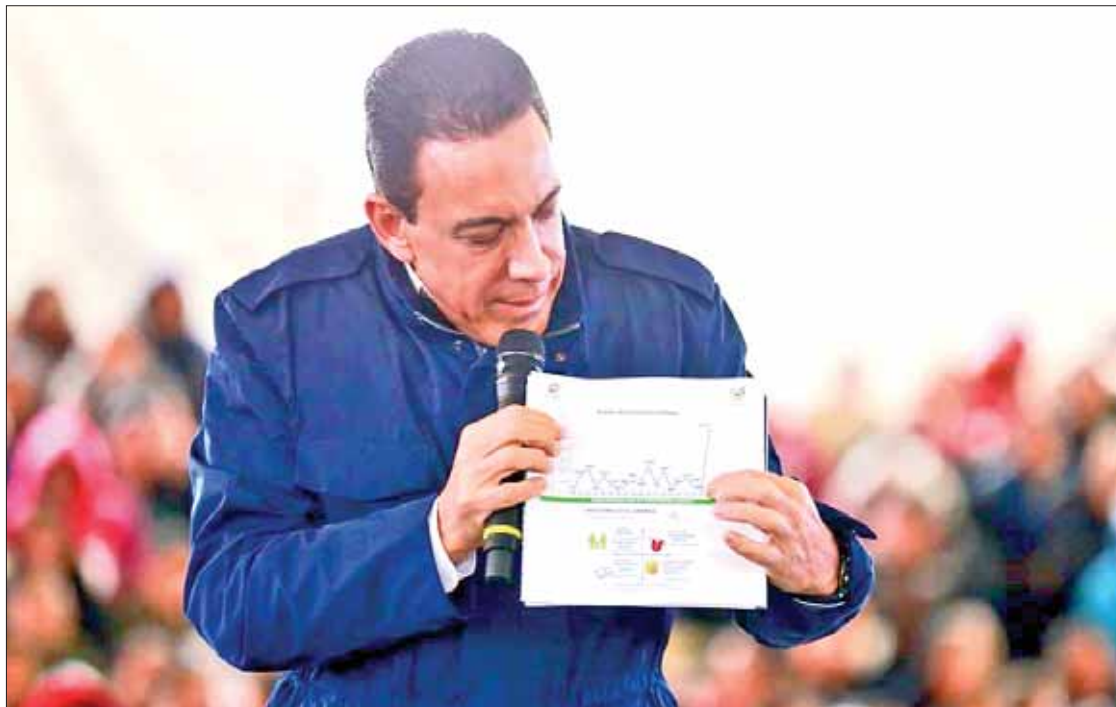

VULNERABLES. Reiteró Omar Fayad que este hecho es histórico y permite acercar apoyos a quienes más los necesitan.

jerer reciban cursos y talleres para mejorar su economía.

"Mi objetivo como gobernador es generar las condiciones óptimas para que nuestras mujeres mejoren su calidad de vida".

Recordó que en Hidalgo más de 56 mil mujeres se incorporan a Prospera, "nos propusimos hacer historia y seguiremos trabajando para que las familias reciban apoyos y nuevas

oportunidades".

Añadió que el ingreso de familias al programa permite que las mujeres tengan apoyos sociales, educativos y económicos.

Además de seguir apoyando al sector agropecuario hidalguense y las familias campesinas podrán contar con seguros catastróficos, créditos y más apoyos para la ganadería

y la producción.

Las nuevas inversiones que se concretaron durante el año anterior permiten la generación de empleos directos, indirectos y derrama económica para la entidad.

El gobierno del estado trabaja sin distinción de colores, ya que el objetivo es lograr un pleno desarrollo a favor de la gente y superar los rezagos sociales.

CONMEMORACIÓN

Judicatura no es un negocio sino forma de vida: Sánchez

■ Manifestó la magistrada presidenta del Tribunal Superior de Justicia del Estado de Hidalgo (TSJEH), Blanca Sánchez Martínez, que un juzgador debe tener valores intrínsecos y nunca desviarlos en su vida familiar ni en su vida profesional, además de contar con conocimientos y habilidades.

Durante la conmemoración del Día del Juez Mexicano, expuso: "la tarea no es fácil, llegar a una resolución implica la valentía de tomar una decisión con reflexión y estudio, mucho estudio, porque ustedes son los que imponen el respeto a los derechos humanos y el cumplimiento de la ley".

Al encabezar una guardia de honor ante el Monumento al Juez, acompañada por magistrados, consejeros, jueces y funcionarios del Poder Judicial, Sánchez Martínez aseveró que hoy en día la actividad jurisdiccional requiere capacitación continua y excelencia.

Al juez, agregó, se le ha confiado la protección del honor, de la familia y los bienes de los ciudadanos, "tienen ustedes en sus manos la administración de la justicia a través de la aplicación del derecho como un privilegio que honra al juzgador, pues la judicatura no es un negocio, sino una forma de vida". (Alberto Quintana)

SIN DISTRACCIONES

Demandan en Coparmex cumplir responsabilidad

■ Los gobiernos y sus funcionarios públicos deben dedicarse a cumplir con sus responsabilidades, sin distracciones por campañas políticas, afirmó el dirigente de la Confederación Patronal de la República Mexicana (Coparmex), Ricardo Rivera Barquín.

Expuso que partidos y candidatos deben presentar propuestas claras y directas, la sociedad quiere respuestas y no falacias como acostumbra en elecciones.

Por su parte, las autoridades electorales estatales y federales deben garantizar un proceso ordenado, con certeza y transparencia para todos los participantes.

"En Coparmex Hidalgo lo reiteramos, fortalecer el estado de derecho es hoy el principal reto y en este proceso electoral debemos

superar ese gran desafío nacional".

Agregó que el organismo empresarial está comprometido con la democracia y la participación ciudadana en procesos electorales, impulsa acciones que permitan a la ciudadanía la emisión de un voto razonado e informado al momento de elegir a quienes representarán a través de las acciones de su campaña cívica #ParticipoVotoExijo.

Como consecuencia de ello, una de las acciones realizadas ha sido las diferentes reuniones con los representantes de los diferentes partidos políticos en el estado de Hidalgo, logrando un acercamiento directo con empresarios y sociedad civil, con el objetivo de invitar a que los candidatos de todos los partidos políticos participen "en los foros que estamos organizando con el objeto de conocer sus propuestas. Así como los planes de trabajo que garantizarán el cumplimiento de sus promesas de campaña, estableciendo mecanismos plurales y abiertos en donde estaremos en contra de las descalificaciones entre candidatos y más bien abriremos el espacio para el análisis de las propuestas". (Alberto Quintana)

COMO PROFESORES

Vence plazo para realizar estadías en EU

■ Cerrará este viernes 9 de marzo la convocatoria de la Secretaría de Educación Pública de Hidalgo (SEPH) para que docentes viajen a Estados Unidos a realizar estadía y laborar en Louisiana.

En el marco del convenio de colaboración educativa y cultural que el gobierno de Hidalgo realizó mediante SEPH, estableció con el Departamento de Educación del Estado Norteamericano de Louisiana becas para que docentes mexicanos laboren durante una estancia.

SEPH exhortó a profesores a participar en la convocatoria que les permitirá laborar como docentes extranjeros asociados en enseñanza del español en escuelas estadounidenses durante el ciclo escolar 2018-2019.

Los requisitos son: ser hidalguenses, contar con certificado de estudios y título de licenciatura en educación preescolar, primaria o secundaria, comprobar experiencia docente mínima de tres años, dominio del idioma inglés (TOEFL de 570 puntos, CENNI B2 o equivalente), buena redacción y ortografía en

español, constancia de antecedentes no penales y saber conducir automóvil y contar con licencia correspondiente.

La SEPH sugirió a interesados presentar sus documentos en copia y original para armar su expediente en la Coordinación Estatal del Programa Binacional de Educación Migrante, cuyas oficinas se encuentran en el bulevar Felipe Ángeles sin número, colonia Venta Prieta, en el municipio de Pachuca en un horario de 9:00 a 16:00 horas. (Adalid Vera)



ALDO FALCÓN

Preocupan robos y acosos al interior de los planteles: INEE

MAL ESCENARIO

- ▶ Número importante de docentes reportó diversos casos en sus escuelas
- ▶ Hasta un 39 por ciento dijo conocer situaciones negativas; según encuesta

[ADALID VERA]

Reportaron cuatro de cada 10 docentes de educación media superior robos de objetos personales y poco más de la tercera parte dijo haber presenciado acoso escolar, mientras que la cuarta parte acusó robo de objetos al plantel educativo, informó el Instituto Nacional para la Evaluación de la Educación (INEE) con base en los Resultados Nacionales de Evaluación de Educación Media Superior 2016.

Dicha evaluación contempló el porcentaje de docentes que en los últimos meses había presenciado situaciones que afectaban la seguridad escolar y a pesar de ello la comunidad en su mayoría dijo sentirse segura.

El 39 por ciento de docentes encuestados dijo conocer situaciones de robo de objetos, 35 por ciento haber visto actos de acoso escolar (*bullying*), 25 por ciento respondió haber presenciado robo de objetos escolares, 20 por ciento de profesores encuestados señaló haber visto peleas a golpes, 18 por ciento dijo conocer alumnos que consumían sustancias o drogas ilegales, el 16 por ciento conoció actos de vandalismo, el 16 por ciento sabía de casos de consumo de alcohol en estudiantes, el 14 por ciento de profesores supo de

amenazas, el 7 por ciento conoció de venta de drogas en las escuelas, el 4 por ciento de los maestros dijo saber de extorsiones en las escuelas, el 3 por ciento de agresiones sexuales entre la comunidad escolar y el 2 por ciento de reclutamiento para grupos criminales.

Para esta prueba fueron encuestados 11 mil 863 docentes de último grado de bachilleratos, 2 mil 911 directores de 2 mil 911 escuelas de las 32 entidades del país en octubre de 2016.

Se contemplaron bachilleratos privados, autónomos, Colegios de Bachilleres, preparatorias estatales, planteles Conalep, Cecyte, CBTIS, CETIS, CBTA, DGTA, DGETI, Telebachilleratos estatales y comunitarios.



CONTAGIO. Prevalcieron los actos de vandalismo y el consumo de estupefacientes o alcohol por parte de alumnos.

ALDO FALCÓN

PAGA REMODELACIONES

Denuncia profesora supuesto fraude por constructora

■ Acusó una docente a la constructora Brillamás Products S.A. de C.V., de defraudarla con la remodelación de su vivienda, pues después de pagarle dinero, personal ya no terminó labores.

Acudió a *La Crónica de Hoy* en Hidalgo, Norma Barranco, profesora de primaria en Pachuca, para alertar a otros ciudadanos sobre la falta de compromiso del personal de

dicha empresa dedicada a construcción y bienes raíces.

Explicó que su vivienda, localizada en Vista Hermosa, fue remodelada por trabajadores de Brillamás, quienes desde diciembre de 2016 comenzaron la primera fase al demoler paredes, reubicar drenaje y retirar contrabarras.

Sin embargo, a partir de noviembre el personal dejó de acudir a su vivienda, justo cuan-

do Barranco ya había depositado el 60 por ciento del costo total de la obra.

Aunque no quiso detallar el monto económico que pagó a la empresa, por razones de seguridad, explicó que se comunicó constantemente por teléfono para exigirle a Brillamás culminara la remodelación, pues su vivienda estaba muy expuesta a la intemperie. (Adalid Vera)

Supera Hidalgo la participación femenina; actividades productivas

COMPARATIVA NACIONAL

► En el país, el 43.8 % del personal ocupado en las actividades económicas corresponde a este sector; en entidad la cifra es de 46.9 %

[JOCELYN ANDRADE]

El 46.9 por ciento (%) de las mujeres, que habitan en Hidalgo, está inmerso en actividades productivas, esto de acuerdo con un estudio realizado por el Instituto Nacional de Estadística y Geografía, en el marco del Día Internacional de la Mujer.

A escala nacional, las mujeres tuvieron una participación del 43.8 % del personal ocupado en las actividades económicas, de acuerdo con los datos del Censo Económico del 2014, el más reciente de la institución.

Vistos por sector, es en las actividades en las asociaciones religiosas, los servicios públicos y el comercio donde tienen una participación similar a la de los hombres.

Por entidad federativa, Tlaxcala, con el 49.2%, Guerrero con el 49% y Oaxaca con el 48.1%, son los estados en donde las mujeres ocuparon mayor porcentaje de los puestos de trabajo; en contraste con Nuevo León, donde sólo ocuparon el 37.7.

En el tema de la participación de la mujer en las actividades turísticas, la Cuenta Satélite del Turismo de México reveló que las mujeres representaron el 40.6% del total de los puestos de trabajo ocupados remunerados en actividades turísticas, contra un 59.4% ocupados por hombres.

En tanto, la Cuenta Satélite del trabajo no remunerado de los hogares indica que éstas las realizan principalmente las mujeres, lo que permite dimensionar la aportación que este trabajo representa al bienestar del hogar y a la economía nacional, ya que, de otro modo, se tendría que pagar a una persona para que realizara dichas actividades, o bien adquirir los servicios en el mercado.

En 2016 el valor económico de este trabajo superó los 4.6 billones de pesos, lo que equivale al 23.2% del producto interno bruto (PIB) nacional; de este valor, el 75.3% fue generado mediante el trabajo de las mujeres, quienes ocuparon 2 mil 27 millones de horas a la semana para tal efecto.



ALDO FALCÓN

MEDICIÓN. Tlaxcala, Guerrero y Oaxaca son los estados donde las mujeres ocuparon mayor porcentaje de los puestos de trabajo.

IXMIQUILPAN

Eviten usar conflictos sociales para fines electorales, postura

■ Aun cuando han atendido diferentes problemas sociales, no queda descartado que algunos se aviven durante el proceso electoral, comentó el director de Gobernación del Valle del Mezquital, Álvaro Mera Domínguez.

Expuso que es común que durante los procesos electorales "suelan usarse algunos temas sociales como

banderas electorales", acciones que desestabilizan la paz que se tienen en los municipios de esta entidad y en particular los de Valle del Mezquital.

"Yo espero que en este proceso todos tengan la madurez política para conducirse y enfocarse al tema electoral, a través de sus propuestas, pues es lo que espera la ciudadanía".

Sostuvo que hasta el momento no hay focos rojos detectados en los distritos de Actopan, Ixmiquilpan, Zimapán y Mixquihuala; no obstante, hay jurisdicciones que debido a las dimensiones territoriales y poblacionales suelen tener un mayor número de problemas de diferente índole. (Hugo Cardón)

PARA PRESA

Confían en la liberación de recursos en Alfajayucan

[HUGO CARDÓN]

■ Un aproximado de 20 millones de pesos, será el recurso invertido para concretar el canal de interconexión entre la presa El Yathé y el embalse Vicente Aguirre, mejor conocido como Golondrinas, informaron autoridades municipales.

Los mandos municipales in-

dicaron que este año en Alfajayucan serán destinados un aproximado de 88 millones de pesos para un total de 20 obras de impacto que son en beneficio de comunidades.

Aunado a lo anterior, se esperan oficios de autorización por 20 millones de pesos más, para dar comienzo a la última

etapa de los trabajos del canal de interconexión entre la presa El Yathé y el embalse ubicado en Zozea.

Debido a la inversión de más de 80 millones pesos que se realizarán en esta obra en su totalidad, es que se ha trabajado en etapas, ya que difícilmente se puede sufragar los gastos que implica.

Este proyecto, que se inició en 2015, en su primera etapa se trabajó en una superficie de 3.7 kilómetros, quedando pendiente 2.5 kilómetros más del canal de interconexión, de ahí que el año pasado nuevamente reto-

maron las mesas de diálogo para continuar con este proyecto.

Tanto las autoridades federales como estatales, habían mostrado disposición de trabajo al igual que los campesinos del lugar quienes tendrían algunos daños en sus predios por donde pasará el canal, por lo que se habló sobre una indemnización.

Cabe recordar que ya suman cinco años desde que fue inaugurada la presa de El Yathé, sin que hasta el momento los habitantes de este municipio puedan hacer uso del agua que almacena en su interior.

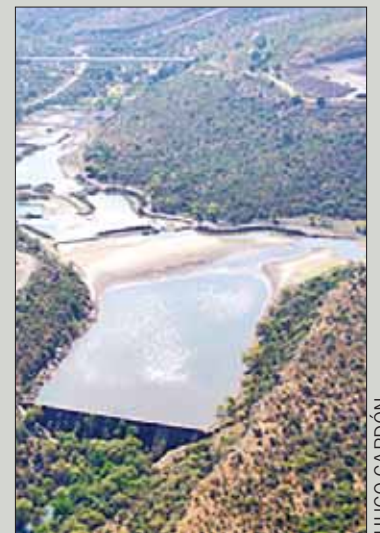

HUGO CARDÓN

Nueva clínica del IMSS en Tulancingo, dice delegada

NECESIDADES

- ▶ Falta a funcionaria profundizar sobre fechas precisas en que comenzaría cimentación
- ▶ Indica Osorio Chong que planean un hospital que pase de 32 a 70 camas; proyección

[ÁNGEL PACHECO]

Sin detallar tiempos de ejecución, anunciaron una inversión millonaria para la creación de la nueva clínica del Instituto Mexicano del Seguro Social (IMSS) en Tulancingo.

María de Lourdes Osorio Chong, delegada del IMSS en Hidalgo, en reciente visita al municipio, indicó que planean un hospital que pase de 32 camas actuales a por lo menos 70, y el costo rondaría los 600 millones de pesos.

Destacó que para la edificación de la nueva unidad médica trabajan con la administración municipal, en la donación del terreno, para su posterior cimentación, aunque esto fue sin adelantar fecha específica.

Reconoció la delegada que el actual hospital está rebasado por la demanda, además de que carece de espacio para crecer, por lo que analizan varias opciones y diferentes predios.

Sin embargo, dijo que el predio que podría albergar al nuevo espacio de salud se encuentra cerca de la presidencia municipal, incluso ya fue objeto de revisión por parte de la delegación de Hidalgo.

Refirió que la construcción de una unidad hospitalaria es una necesidad que data de tiempo atrás, por lo que quieren aterrizarla lo más pronto posible y avanzan en la recopilación e integración de la documentación.

APARTADOS. Por otra parte, señaló que en tanto dan la autorización y fechas de construcción del nuevo nosocomio, ellos siguen fortaleciendo la infraestructura del IMSS, prueba de ello es la inauguración de un hospital en Atotonilco El Grande, otro en Pachuca.

La construcción del hospital de en Tizayuca, aunado a los trabajos que realizan en guarderías de Tizayuca y Pachuca, al igual que algunas remodelaciones menores en el área de urgencias de los hospitales de Tula y Ciudad Sahagún.

Finalmente, la funcionaria reconoció que la construcción de la subdelegación del IMSS en Tulancingo cuenta con retraso pero aseguró que la obra concluirá antes de que termine el actual sexenio del Gobierno federal.



PISTAS. El predio que albergaría al nuevo espacio de salud se encuentra cerca de la presidencia municipal, adelanta María de Lourdes Osorio.

ÁNGEL PACHECO

SECRETARIADO EJECUTIVO

Llame a alcaldes a reuniones mensuales, plantean en Congreso

[JOCELYN ANDRADE]

■ Solicitaron integrantes de la LXIII Legislatura al titular del Secretariado Ejecutivo del Consejo Estatal de Seguridad Pública de Hidalgo, que en el ámbito de sus atribuciones, considere la propuesta de convocar a reuniones mensuales con alcaldes de Hidalgo. Esto sería para evaluar necesidades y resultados de los programas de seguridad pública. La propuesta hecha por el diputado, Santiago Hernández Cerón, contempla que el obje-

tivo es dar una respuesta a la demanda de los hidalguenses en materia de seguridad pública.

Recordó que en agosto pasado fue puesta en marcha la estrategia "Hidalgo Seguro", cuya finalidad es el fortalecimiento de los mecanismos para el adecuado combate y prevención del delito, el equipamiento de los cuerpos policiacos y la utilización de nuevas tecnologías de apoyo a las autoridades.

Sin embargo, es necesario fortalecer la

coordinación entre el gobierno estatal y los municipios para evaluar las necesidades y resultados de los programas de seguridad pública y con ello, contribuir a disminuir el índice delictivo en la entidad, pues a escala nacional el problema de inseguridad es muy delicado, y ninguna entidad escapa a esta problemática, además de ser urgente la necesidad de fortalecer la capacidad de reacción de las instituciones policiales municipales.

RAMOS VILLEDA

Justicia distributiva al interior del estado

■ Establecer los lineamientos que permitan una justicia distributiva al interior del estado, a favor de los municipios que presentan mayores niveles de pobreza, a efecto de impulsar gobiernos locales más fuertes, y con los recursos suficientes para poder atender las necesidades, es el propósito de la iniciativa de la diputada Margarita

Ramos Villeda, para crear la ley de equidad presupuestaria.

La representante del Partido de la Revolución Democrática, señaló que uno de los principales principios del federalismo radica en fortalecer la capacidad de gestión de las entidades subnacionales y hacer énfasis en dotar de amplia competencia al

municipio, al ser éste la primera instancia de gobierno para la ciudadanía.

Enfatizó que la distribución de recursos públicos por parte de las entidades federativas a los municipios que las conforman, debe regirse bajo una óptica de equidad, y procuración de la justicia social.

Por ello, la iniciativa propone que el Estado establezca una partida presupuestal de hasta el 2 por ciento del techo total, y que éste se reparta entre de las demarcaciones con mayor rezago social. (Jocelyn Andrade)



ALDO FALCÓN

CULTURA ESTATAL

Encuentro Pacmyc 2018 desde Jardín La Floresta

Realizaron en Tulancingo el Encuentro Pacmyc 2018, con una amplia diversidad de actividades que tuvieron verificativo estos 6 y 7 de marzo.

Con el respaldo del gobierno del estado, a través de la Secretaría de Cultura, en aras de apoyar la producción de gru-

pos étnicos que conforman parte crucial en la cultura estatal desde el Jardín "La Floresta" hubo actividades, como: exposiciones, comparsas, música, danza, talleres, presentaciones editoriales, gastronomía y expo-venta artesanal, que en suma son muestra del interés por

preservar las tradiciones ancestrales además de compartir proyectos que fortalecen tanto el patrimonio como los procesos culturales del estado, en diversas temáticas.

En la apertura de estos trabajos se informó que desde el inicio del Programa de Apoyo a las Culturas Municipales y Comunitarias Pacmyc (en 1989), y hasta la fecha se han beneficiado más de mil 820 proyectos alcanzando una cobertura de 79 municipios hidalguenses.

En lo que corresponde al 2017, se apoyaron 139 proyectos de 50 municipios y a partir del primer año del Gobernador, Omar Fayad Meneses, se ha tenido un avance sustancial al duplicarse los recursos.

Este encuentro Pacmyc, se dijo que es interés de los tres órdenes de gobierno hacer presente que el patrimonio cultural es una herencia propia, de ahí que se preserven, promuevan, fortalezcan y salvaguarden bienes y tradiciones que son irremplazables; especialmente

valores, creencias, lenguas, conocimientos, artes y saberes.

Se dijo que las manifestaciones culturales proveen identidad y sentido de pertenencia a un lugar, de ahí que se apoye a creadores, promotores, gestores y portadores de la cultura popular rural y urbana ligada a grupos indígenas para cumplir el objetivo de salvaguarda.

Cabe mencionar que Tulancingo tiene representatividad en cultura indígena y en este sentido hay patrimonio que debe resguardarse. (Redacción)

Abren ya el módulo Bienvenido Paisano, Central de Autobuses

COLABORACIÓN

- ▶ Respalda la Dirección de Turismo las estrategias del INM, por las vacaciones
- ▶ Con la información y apoyo a connacionales evitarán nuevas víctimas de extorsión

[REDACCIÓN]

Suma la Dirección de Turismo a las acciones del Instituto Nacional de Migración (INM), esto con la apertura de un módulo Bienvenido Paisano en el que se informará y difundirá el cumplimiento de obligaciones y derechos de connacionales en su trayecto por México.

Este módulo será ubicado en la Central de Autobuses, de Tulancingo, y contará con un horario de 09:00 a 15:00 horas de lunes a domingo.

Iniciarán actividades este 9 de marzo y entre las principales acciones esta la distribución de guías Bienvenida Paisano.

Será el encargado del módulo quien replicará lo aprendido en capacitación otorgada por el INM.

Con la información y apoyo a connacionales se evitará que sean víctimas de extorsión o malinformantes, por tanto deberá afianzarse que puedan transitar, internarse y regresar sin ningún contratiempo.

Al año se realizan tres operativos, el primero en Semana Santa y los subsecuentes en verano e invierno.

La prioridad en todo momento es fortalecer la seguridad salvaguardando los derechos de los mexicanos que viven en el exterior y visitan México.

Entre la información y recomendaciones que se proporcionan a connacionales, se encuentra: revisar que su identificación sea oficial y esté vigente.

Igualmente, dividir el equipaje en uso personal y lo que deberá declararse además que si se viene en vehículo es necesario tramitar un permiso de importación temporal y en caso de traer un vehículo de manera definitiva deberá atenderse un proceso con agente aduanal.

En diciembre del 2017 se atendieron a 357 personas a quienes también se les orientó sobre como desplazarse con mayor facilidad por territorio hidalguense, con énfasis en atractivos naturales y destinos turísticos.



NOCIONES. Entre la información y recomendaciones que se proporcionan a connacionales, se encuentra: revisar que su identificación sea oficial y esté vigente.

Y CONTANDO

Llegan al séptimo Día por el Empleo: hoy en Tulancingo

Con los denominados Días por el Empleo que impulsa el presidente, Fernando Pérez Rodríguez, ya suman 500 tulancinguenses que han encontrado trabajo y por ende un ingreso para el fortalecimiento de su economía.

En esta estrategia de apoyo laboral vinculan a buscadores de trabajo con contratistas, a fin de que se lleven a cabo entrevistas para la ocupación de vacantes.

Durante este 2018, van seis Días por el Empleo, y hoy tendrá verificativo el séptimo: participan cuatro empresas del municipio.

Habrán ocho modalidades de puestos a elegir: entre ellos, asesores de ventas, operadores de autobuses, in-

tendencia, auxiliares de mantenimiento, costura, garroteros, meseros y ayudantes de cocina.

El séptimo Día por el Empleo comenzará a las 10:00 horas en Centro Cultural "Ricardo Garibay" y bastará realizar un sencillo registro para que se asigne un turno.

Los interesados en ocupar una vacante deberán presentar solicitud de empleo y copias de acta de nacimiento, curp e identificación oficial con fotografía, así como comprobante de estudio y domicilio.

En el caso de las vacantes para chófer: todo lo anterior más licencia de conductor (federal), vigente. (Redacción)

Sociedad



ALDO FALCÓN

EMPLEOS

Redoblan el esfuerzo para colocar a féminas

■ Al término de primer semestre del presente año, la Organización de Mujeres Profesionistas de Hidalgo buscará concretar la colocación de 38 féminas, en igual número de vacantes laborales, ante la urgente necesidad de contar con mayores oportunidades de empleo.

Informaron integrantes del organismo que en gran parte del estado, las mujeres se enfrentan a un problema recurrente que es la falta de oportunidades de empleo, sobre todo para madres solteras y en embarazo.

Señaló Maribel Sandoval Pastrana, encargada de difusión del organismo, que de común acuerdo con algunas empresas que confiaron en trabajar con nosotras optamos por buscar oportunidades para madres solteras y que se encuentran embarazadas, ya que comúnmente padecen discriminación y abusos laborales que llegan al despido de sus empleos por encontrarse en ese estado y por tal razón, queremos darles una oportunidad de salir adelante.

Destacó que este no es un problema que se presente solo en las principales ciudades, sino que este efecto negativo se ha extendido a los municipios.

Sandoval Pastrana recordó que el organismo al que representa, ha trabajado de forma intensa para contribuir a que las mujeres del estado tengan oportunidades laborales, sin ser discriminadas por determinada situación.

Finalmente, expuso que pese a que es complejo la ubicación de mujeres mantendrán el esquema de trabajo para la segunda mitad del año, logren gestionar más espacios laborales. (Milton Cortés)

Atiende el Seguro Popular diversas enfermedades específicas: Rublío

DE MUJERES

► Dentro de la cobertura de sus tres carteras de servicios brinda protección social con estudios, tratamientos y medicamentos; adecuado tratamiento

[ALBERTO QUINTANA]

Destacó el director general del Régimen Estatal de Protección Social en Salud de Hidalgo, Abraham Rublío, que las mujeres tienen y pueden realizarse estudios para detectar y atender enfermedades.

Recordó que en el Fondo de Protección contra Gastos Catastróficos incluye diagnósticos, tratamiento y medicamentos para cubrir padecimientos cardiovasculares, enfermedades metabólicas y lisosomales.

Además diferentes tipos de cáncer, relacionados con el sistema nervioso central, renal, leucemias, tumores hepáticos y óseos, linfomas, tumores del ojo, sarcomas, tumores germinales, carcinomas.

Tumores malignos de ovario, cáncer cervicouterino y de mama, de colon y recto, y tratamiento antirretroviral VIH/SIDA, además trasplantes de córnea, de médula ósea y renal.

Como parte del Día Internacional de la Mujer, el Seguro Popular Hidalgo hace un reconocimiento a este sector de la población y destaca que dentro de la cobertura de sus tres carteras de servicios, brinda protección social en salud con estudios, tratamientos y medicamentos.

En el caso del Catálogo Universal de Servicios de Salud (CAUSES), se otorga cobertura gratuita en estudios de Papanicolaou, Colposcopia, Prueba confirmatoria de Western blot VIH-1, Prueba rápida de reagina - sífilis, Prueba rápida de VIH, Química sanguínea de 5 elemen-



ALDO FALCÓN

MUESTRAS. La cobertura incluye cuidado prenatal en el embarazo; en último año se brindaron 80 mil 960 atenciones.

tos, densitometría, mastografía bilateral, sangre oculta en heces y ultrasonido mamario bilateral.

Tienen derecho a Planificación Familiar con métodos temporales con anticonceptivos hormonales o con dispositivo intrauterino, o método definitivo de planificación familiar con oclusión tubaria o salpingoclasia.

Añadió que la cobertura incluye atención prenatal en el embarazo, de las cuales en el último año se brindaron 80 mil 960 atenciones.

Indicó que otro beneficio para las mujeres afiliadas es la detección precoz de los trastornos de la conducta alimentaria causados por conducta alterada ante la ingesta alimentaria o la aparición de comportamientos para el control de peso, los cuales actualmente afectan a mujeres adolescentes y jóvenes.

Otras acciones son de carácter preventivo para niñas de 10 a 19 años de edad y de 20 a 59 años. Asimismo, atenciones por Violencia Familiar y de Género con consultas médicas y psicológicas.

PAOLA LUDLOW

Inclusión social, fundamental para desarrollo de la ciudad

[MILTON CORTÉS]

■ Participó la presidenta del Sistema para el Desarrollo Integral de la Familia (DIF) Municipal de Pachuca, Paola Ludlow Tellería, que la inclusión social es parte fundamental para el desarrollo de la ciudad, por ello, en la presente administración se emprenden acciones con las que se logren objetivos claros en este rubro.

Detalló que en este aspecto,

el sistema que encabeza, de manera conjunta con la presidencia municipal, busca generar una inclusión social plena en la capital del estado, por lo que se busca fortalecer áreas como la Ludoteca del Centro Cultural el Reloj, con actividades como el taller Infantil de Lengua de Señas Mexicana.

La actividad a la que exhortan a la población infantil, padres de familia y a la po-

blación en general, se realizará este ocho de marzo en la ludoteca a las 16 horas; será impartido por Alejandra Ríos, quien padece sordera profunda, pero pretende incidir en los hijos que cuenten con padres con esta deficiencia, en padres cuyos hijos tengan problemas auditivos y de manera general en la sociedad que busque enriquecer su lenguaje.

El objetivo que se tiene con

la impartición del curso radica en ofrecer a los participantes el desarrollo de tema como el alfabeto, las formas de saludos, la enseñanza de los días y meses del año, colores, el nombre de los animales, así como los números.

De igual forma indicaron que al tratarse de un taller sumamente completo, también se ofrece orientación para el aprendizaje de juegos y cantos.