TEMPLE. PRI Hidalgo respalda absolutamente al Grupo Parlamentario de San Lázaro | 6

ESTATAL | 7

Hidalgo participa con sus 7 pueblos mágicos y muestra gastronómica: 1er Tianguis Internacional de Pueblos Mágicos

[Staff Crónica Hidalgo]

REGIONES | 8

Retroalimentación con ganaderos y tablajeros para mejorar contexto y ganancias; Carolina ofrece respaldo total

*Valores:	
Moneda	Venta en pesos
Dólar ($)	20.55
Euro (€)	21.70
Libra (£)	26.12

*Fuente: Citibanamex.

Presidente:
Jorge Kahwagi Gastine
Director General
Rafael García Garza

JUEVES 21
ABRIL 2022
AÑO 13 Nº 4728 / $6.00

LA CRÓNICA DE HOY en Hidalgo
www.cronicahidalgo.com

Descuento de 90% para que registren sus marcas

- Tras convenio, representantes de las Mipymes que tramiten en Hidalgo, pagarán sólo $ 312.64
- Convenio de adhesión se llevó a cabo en sede de la Secretaría de Economía de Ciudad de México
- Incorporar empresas de diferente tamaño, dando especial atención a las pequeñas y medianas, es requisito para la generación de empleos y salarios en el país

[Staff Crónica Hidalgo]

Firmaron la Secretaría de Desarrollo Económico de Hidalgo, el Instituto Mexicano de la Propiedad Intelectual (IMPI) y la Secretaría de Economía un convenio para que dichas unidades económicas tramiten los registros de marca de las micro, pequeñas y medianas empresas (Mipymes) con un descuento del 90 por ciento (%), del 20 de abril al 20 de mayo.

De esta manera, los representantes de las Mipymes que tramiten su registro de marca en Hidalgo, pagarán sólo 312.64 pesos. .3

ESPECIAL

CONVENIO. Asistieron el director general del IMPI, el titular de la Unidad de Normatividad, Competitividad y Competencia de la Secretaría de Economía, el secretario de Desarrollo Económico de Hidalgo, así como sus homólogos de 27 entidades.

Analizarán *nuevamente* asuntos contra aspirante .5

Que los contendientes presenten propuestas y dejen descalificación

[Alberto Quintana Codallos]

Deben los candidatos a la gubernatura de Hidalgo presentar propuestas serias que beneficien a la población, no descalificaciones o agresiones que en nada ayudan al desarrollo de la entidad, afirmó el presidente de la Confederación Patronal de la República Mexicana (Coparmex), Alberto Paredes Dueñas.

El líder empresarial que los hidalguenses esperan escuchar proyectos y planteamientos que influyan en el crecimiento económico, social, educativo, salud e infraestructura del estado.

"La gente está cansada de la guerra sucia y señalamientos que se hacen para ganar votos en las urnas, por lo tanto, deben presentar programas y acciones que beneficien a la sociedad".

Alberto Paredes, expuso que esperan debates de alto nivel político, que tengan soluciones concretas, que no sigan engañando o prometiendo acciones que no van a cumplir. .4

REGIONES | 8

Ante los incendios que registran en Orizabita, la delegación advirtió que sancionarán a quien realice quemas

[Hugo Cardón Martínez]

REGIONES | 10

Ventaja de J. Menchaca Salazar en preferencias hasta abril, esto con base en una encuesta difundida ayer en medios nacionales

ESCRIBEN

Saúl Arellano — Uno
Anamari Gomís — Dos

LA CRÓNICA de hoy

Jueves, 21 Abril 2022

PRESIDENTE: Jorge Kahwagi Gastine
VICEPRESIDENTE: Jorge Kahwagi Macari
DIRECTOR GENERAL: Rafael García Garza

Directorio
LA CRÓNICA DE HOY
EN HIDALGO
DIRECTOR GENERAL: José Ángel Silva Hidalgo
DIRECTOR EDITORIAL: Andrés Torres Aguirre
EDITORA GENERAL: Daysy Barrios Romero
EDITOR ADJUNTO: Luis Enrique Juárez Guzmán
FOTOGRAFÍA: Aldo Falcón Jiménez
PAGINADORES: Jazmín Falcón Jiménez
Julio Enrique Hoyos León
Alejandro Ortega Betancourt

- **Impreso en LC Impresos S.A. de C.V.,** ubicación en Calzada Azcapotzalco-La Villa 160, Col. San Marcos, México, D.F.
- **Número de Certificado de Reserva,** 04-2010-030418300100-101 del Indautor, Dirección de Reservas de Derechos de la SEP.
- **Número de Certificado de Licitud de Titulo y Contenido,** 14786, de la Comisión Calificadora de Publicaciones y Revistas Ilustradas de la Secretaría de Gobernación.
- El contenido de los artículos es responsabilidad de los autores. Todos los derechos están reservados. Queda prohibida la reproducción parcial o total del material publicado sin consentimiento por escrito de los editores.
- **DOMICILIO:** Bulevar Valle de San Javier No. 534, interiores 101 y 102. Fraccionamiento Valle de San Javier. C.P. 42086
- **SUSCRIPCIONES:** **719-7767, 719-3641**
cronicahidalgo@hotmail.com

GRILLERÍAS

FECHA

El tema del debate reúne muchas opiniones previas, pero algo en que coinciden organizaciones no gubernamentales y de la sociedad civil, así como el sector empresarial es que el encuentro entre los cuatro aspirantes a la gubernatura sea de propuestas para dejar a un lado la descalificación y la "guerra sucia". La campaña va más o menos a la mitad, queda mucho aún por recorren en este proceso, pero lo grillitos están pendientes a los mensajes entre líneas y seguramente hoy serán muchos,

MONITOR DE SEQUÍA

Reporta la Dirección Local Hidalgo de la Comisión Nacional del Agua, en su corte más reciente que cinco municipios reportan sequía severa, 47 sequía moderada y 32 entidades se encuentran en condiciones anormalmente secas. Con Sequía severa: Huehuetla, Huichapan, San Bartolo Tutotepec, Tecozautla y Xochiatipan. Anormalmente secos: Almoloya, Apan, Cardonal, Cuautepec de Hinojosa, Chapulhuacán, Eloxochitlán, Emiliano Zapata, Epazoyucan, Huazalingo, Huejutla de Reyes, Jacala de Ledezma, Jaltocán, Juárez Hidalgo, Lolotla, Metztitlán, La Misión, Molango de Escamilla, Nicolás Flores, San Felipe Orizatlán, Pacula, Pisaflores, Santiago Tulantepec, Singuilucan, Tepeapulco, Tepehuacán de Guerrero, Villa de Tezontepec, Tizayuca, Tlahuiltepa, Tlanalapa, Tlanchinol, Zempoala, Zimapán. Y en condición normal sólo: Almoloya, Apan, Chapulhuacán, Eloxochitlán, Emiliano Zapata, Huazalingo, Jacala de Ledezma, Jaltocán, Juárez Hidalgo, Lolotla, La Misión, Molango de Escamilla, Nicolás Flores, San Felipe Orizatlán, Pacula, Pisaflores, Tepeapulco, Tepehuacán de Guerrero, Tlahuiltepa, Tlanalapa, Tlanchinol, Xohicoatlán

Esta columna, así como Arriba y Abajo se basan en trascendidos o hechos sin confirmar que circulan en los corrillos políticos.

arriba

FABIÁN ARROYO

Este artesano de Tecozautla destaca en la entidad por su papel en certámenes locales, además de que ganó el Concurso Nacional del Juguete Popular Mexicano en 2015 y el segundo sitio en la misma competencia en 2017. Su habilidad en el manejo de fibras vegetales lo hace ganar presencia por mantener esta actividad.

abajo

SUSANA ÁNGELES

La alcaldesa de Tizayuca enfrenta múltiples quejas y manifestaciones por el desabasto de agua, así como desperfectos en materia de servicios básicos y desarrollo de obras públicas. Queda claro que algo tiene que hacer con los titulares de las área para que atiendan sus responsabilidades.

LA IMAGEN

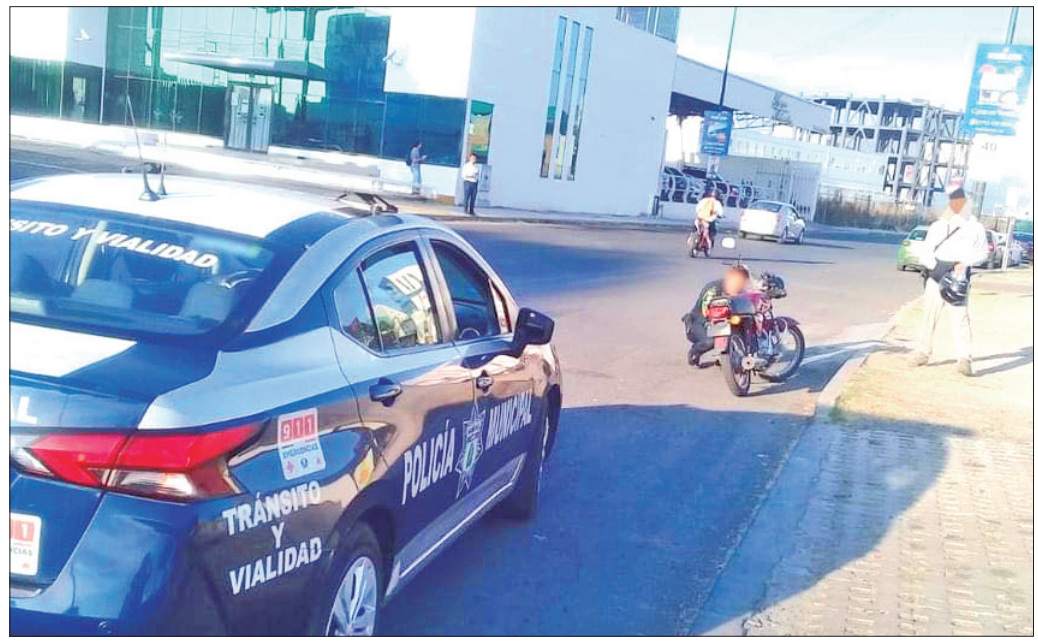

RECUPERADA

Elementos de la Policía Municipal de Pachuca detuvieron a un sujeto que viajaba a bordo de una motocicleta, con reporte de robo, esto mediante un recorrido de seguridad y vigilancia en la Zona Plateada, intervinieron una motocicleta Bajaj tipo 99cc color roja, conducida por un individuo de 34 años.

Al verificar la unidad, los oficiales detectaron que contaba con reporte de robo con violencia, activo desde el día 26 de marzo de 2019, en la carretera a Actopan. El vehículo y la persona detenida, fueron puestos a disposición de la autoridad correspondiente.

Foto: Especial.

#PROTÉGETE | @SALUD_HIDALGO
¡Salva tu vida! con la vacuna contra la #Covid-19. Si tienes 18 años o más y no te has vacunado, busca la sede de vacunación y échanos el hombro. Campaña intensiva

Registros de marca con 90 % de descuento para Mipymes

ACTIVOS

► Concretan convenio para respaldar a las micro, pequeñas y medianas empresas

[STAFF CRÓNICA HIDALGO]

Firmaron la Secretaría de Desarrollo Económico de Hidalgo, el Instituto Mexicano de la Propiedad Intelectual (IMPI) y la Secretaría de Economía un convenio para que dichas unidades económicas tramiten los registros de marca de las micro, pequeñas y medianas empresas (Mipymes) con un descuento del 90 por ciento (%), del 20 de abril al 20 de mayo.

De esta manera, los representantes de las Mipymes que tramiten su registro de marca en Hidalgo, pagarán sólo 312.64 pesos.

La firma del convenio de adhesión se llevó a cabo en la sede de la Secretaría de Economía de la Ciudad de México, la mañana de este 20 de abril, asistieron el director general del IMPI, el titular de la Unidad de Normatividad, Competitividad y Competencia de la Secretaría de Economía, el secretario de Desarrollo Económico de Hidalgo, así como sus homólogos de 27 entidades.

ESPECIAL

CIFRA. *Los representantes de las Mipymes que tramiten su registro de marca en Hidalgo, pagarán sólo 312.64 pesos.*

CEPAL. Refiere la Comisión Económica para América Latina y el Caribe que las microempresas y las pequeñas y medianas empresas (pymes), que constituyen el 99% del tejido industrial, generan la mayoría de los empleos, su productividad es extremadamente baja en relación con la de las grandes empresas. Para superar esta situación, el desarrollo de cadenas productivas que incorporen empresas de diferente tamaño, dando especial atención a las pequeñas y medianas, es requisito insoslayable para la generación de empleos y salarios que reduzcan la heterogeneidad de las economías de la región. Una mayor internacionalización de estas empresas, particularmente en su quehacer exportador, contribuye a mejorar la productividad y las condiciones laborales de sus trabajadores.

CONVENIAN

Mejoran precio de cebada para favorecer a productores

[ALBERTO QUINTANA CODALLOS]

■ En las negociaciones entre los cebadores de Hidalgo y las empresas del grupo Modelo y Heineken se concretó un incremento de tres mil pesos por tonelada para el 2022, informó el presidente del Sistema de Producto Cebada, Ricardo Canales del Razo.

Explicó que el precio de la tonelada era de cinco mil 500 pesos, pero con las pláticas que se realizaron se acordó que el precio será de ocho mil 522 pesos para este año.

"Es un acuerdo histórico que se logró para los más de 15 mil productores que siembran la semilla en 110 mil hectáreas de diversos municipios de la entidad hidalguense".

Ricardo Canales, comentó que cada año se tienen negociaciones con las industrias cerveceras el precio del grano que siembran los productores de Hidalgo.

Los campesinos estaban muy preocupados por el incremento de los insumos como es diésel, gasolina, refacciones y otros implementos que son de hasta un 300 por ciento.

Por lo tanto, se planteó ante las empresas un incremento que rebasaron los tres mil pesos para este año, lo que beneficia a los productores de diversos municipios del estado.

En Hidalgo son varios los campesinos a la producción del grano, pero con las alzas de los insumos era necesario concretar un nuevo precio para este año que apenas inicia la recuperación económica.

El líder de los cebadores expuso que esperan no tener nuevos incrementos en las refacciones o gasolinas, de lo contrario el incremento que concretaron con las empresas se puede pulverizar en un corto plazo.

El compromiso del organismo es buscar mejores precios para los productores de la cebada, que permitan mantener los empleos y la derrama económica, que beneficie a sus comunidades y sobre todo a sus familias.

ONG

Confrontación sólo desalienta la participación ciudadana: 2022

■ Llamaron integrantes del Observatorio Ciudadano de Hidalgo a la y los candidatos a la gubernatura de este estado, Carolina Viggiano Austria, Julio Menchaca Salazar, Francisco Xavier Berganza y José Luis Lima Morales, para que este 21 de abril, cuando será el primer debate electoral, sea de propuestas, civilizado, en donde se privilegie la exposición y el contraste de propuestas.

Durante una conferencia de prensa, que encabezaron representantes de 13 organizaciones de la sociedad civil, comentaron que este debate no debe estar lleno de guerra sucia y desinformación.

Por su parte, Gloria Contreras Jiménez, representante de la Colectiva Feminista Mujeres de Viento, señaló que la confrontación sin propuestas solo desalienta la participación ciudadana en los procesos electorales.

"La contienda electoral debe ser una competencia, donde las propuestas sean el eje rector de los discursos durante la campaña, en específico en el debate", manifestó Contreras Jiménez.

En este sentido, agregó que estos comicios deben ser históricos para Hidalgo, donde la y los candidatos a la gubernatura del estado se comporten con la suficiente madurez política.

Agregó que el Observatorio estará al pendiente de las propuestas que se presentarán en materia de anticorrupción, salud, política y gobierno.

Asimismo, hizo una invitación a las y los hidalguenses a evaluar las propuestas presentadas durante el encuentro, que se realizará en el municipio de Huichapan. *(Staff Crónica Hidalgo)*

Pide Coparmex más propuestas que descalificaciones en debate

#GUBERNATURAHIDALGO2022

► El líder empresarial dice que esperan escuchar proyectos y planteamientos que influyan en el crecimiento económico, social, educativo, salud e infraestructura

[ALBERTO QUINTANA CODALLOS]

Deben los candidatos a la gubernatura de Hidalgo presentar propuestas serias que beneficien a la población, no descalificaciones o agresiones que en nada ayudan al desarrollo de la entidad, afirmó el presidente de la Confederación Patronal de la República Mexicana (Coparmex), Alberto Paredes Dueñas.

El líder empresarial que los hidalguenses esperan escuchar proyectos y planteamientos que influyan en el crecimiento económico, social, educativo, salud e infraestructura del estado.

"La gente está cansada de la guerra sucia y señalamientos que se hacen para ganar votos en las urnas, por lo tanto, deben presentar programas y acciones que beneficien a la sociedad".

Alberto Paredes, expuso que esperan debates de alto nivel político, que tengan soluciones concretas, que no sigan engañando o prometiendo acciones que no van a cumplir.

Son diversos sectores que deben atender como es la salud, educación, seguridad pública y servicios, pero llegando al poder se olvidan de sus promesas de campaña y la gente debe esperar otros años más.

Paredes Dueñas, indicó que la falta de recursos económicos complica los resultados de programas y acciones, pero si destinan los presupuestos para las grandes necesidades se podrá avanzar en la entidad.

ALDO FALCÓN

PARTICIPACIÓN. *La Coparmex organizará un debate ciudadano para el próximo 28 de abril.*

La Coparmex agregó que invitó a 20 organizaciones civiles para que se sumen al desarrollo del debate ciudadano que tiene programado para el próximo 28 de abril, que realicen preguntas a los abanderados de los diversos partidos políticos.

El desarrollo del debate será transmitido por redes sociales, aplicando las medidas sanitarias y el foro será reducido solo con las personas y líderes de opinión que plateen las preguntas a los candidatos.

La sociedad hidalguense requiere cambios de fondo y proyectos claros que le den un pleno desarrollo en sus comunidades, colonias y fraccionamientos, por lo tanto, los candidatos están obligados a presentar propuestas serias sin agresiones.

Analizarán *nuevamente* asuntos contra aspirante

SENTENCIA FEDERAL

► Tribunal hidalguense realizó inadecuada investigación y faltó exhaustividad: TEPJF

[Rosa Gabriela Porter Velázquez]

Revocó la Sala Superior del Tribunal Electoral del Poder Judicial de la Federación (TEPJF) dos sentencias del Tribunal Electoral del Estado (TEEH) por falta de exhaustividad y consistencia argumentativa, además de inadecuada investigación por parte del Instituto Estatal Electoral (IEEH) en la resolución de quejas contra la candidata de la coalición "Va por Hidalgo", Carolina Viggiano Austria.

Morena interpuso dos juicios electorales contra procedimientos especiales sancionadores bajo la ponencia del magistrado hidalguense, Manuel Cruz Martínez, en las que determinaron la inexistencia de actos anticipados de campaña por parte de Viggiano, así como falta de deber cuidado por parte de los partidos que la postulan Revolucionario Institucional (PRI), Acción Nacional (PAN) y de la Revolución Democrática (PRD).

En el SUP-JE-58/2022, señalaron diversas publicaciones en Facebook, además de espectaculares con frases como "Es el tiempo de las mujeres" que el tribunal local no analizó en su conjunto, entonces anularon el dictamen porque es obligación de las autoridades jurisdiccionales motivar sus resoluciones, demostrar que la decisión no es arbitraria al incorporar el marco normativo, exponer problemas jurídicos, concretar los hechos relevantes, probados y circunstancias particulares a resolver.

ALDO FALCÓN

RECURSO. *Morena interpuso dos juicios electorales contra procedimientos especiales sancionadores.*

Pero el TEEH no efectuó un verdadero nexo argumentativo entre los hechos ni lo denunciado, entonces, al carecer de consistencia argumentativa y exhaustividad, los jueces federales devolvieron el asunto para que emita otra resolución debidamente fundada, con análisis integral y contextual de las pruebas, a fin de establecer si acontecieron o no los presuntos actos anticipados de campaña.

Respecto al SUP-JE-60/2022, igualmente Morena acusó a Viggiano Austria, al PAN y PRI por vulneración al principio de equidad en la contienda, empero, el tribunal hidalguense rechazó tales agravios.

No obstante, la Sala Superior puntualizó que hubo inadecuada investigación por parte de la autoridad sustanciadora, es decir el IEEH, porque efectuó un requerimiento defectuoso y que no corrigió hacia la persona creadora de las cuentas de Facebook.

Además, el órgano jurisdiccional hidalguense no solicitó informes sobre espectaculares ante la Unidad Técnica de Fiscalización del Instituto Nacional Electoral (INE), pese a contar con indicios para ello; por tanto, mandataron a que reponga el procedimiento y emita otro fallo.

Obliga INAI a PT responder solicitudes de información

► Debe cumplir con sus acciones en materia de transparencia y acceso

■ Tras un recurso de revisión que interpuso este diario, el Instituto Nacional de Transparencia, Acceso a la Información y Protección de Datos Personales (INAI) ordenó que el Partido del Trabajo (PT) realizara una búsqueda exhaustiva y razonable sobre nombres de colaboradores, así como los recursos entregados, transferidos o depositados hacia los respectivos comités, comisiones o enlaces municipales de 2018 a diciembre del 2021.

La Crónica de Hoy en Hidalgo desde hace más de un año requirió diversa información al PT en el estado, respecto a los gastos erogados en salarios, apoyos monetarios para colaboradores o trabajadores, así como a los comités municipales, dinero destinado a comidas o banquetes, entre otras particularidades sobre erogaciones del partido en los últimos cuatro ejercicios fiscales.

Sin embargo, a nivel local, la "cúpula de la estrella" respondió que carecía de los datos bajo dos argumentos: que la actual Comisión Política Estatal no contaba con documentación administrativa o financiera tras la salida de Arturo Aparicio Barrios y que, por ello, cedieron todo el control económico hacia la dirigencia nacional.

Luego de insistentes solicitudes hacia diversos órganos partidistas del PT, tales como la Comisión Ejecutiva Nacional, así como la Comisión de Finanzas y Patrimonio, el instituto político proporcionó algunas tablas sobre los ejercicios fiscales 2018 al primer semestre del 2021, pero casi toda tenía reportes en ceros, por lo que este medio interpuso un recurso de revisión RRA 1665/22 ante el INAI debido a que otorgaron información incompleta.

Tras la valoración de los comisionados, mandataron a los órganos internos petistas, que llevarán a cabo una búsqueda exhaustiva y razonable de las cuestiones requeridas.

Recientemente, el partido otorgó nuevos documentales que refrendaban que en algunos años no destinaron dinero para ningún rubro, incluso el Comité de Transparencia del PT verificó la declaratoria de inexistencia de información, así como corroboración de los datos aportados inicialmente. *(Rosa Gabriela Porter Velázquez)*

ALDO FALCÓN

Respaldo local a bancada priista en San Lázaro: JMV

REFORMA ENERGÉTICA

► *Nos llaman traidores por defender las energías limpias; por evitar que la luz sea más costosa para las familias mexicanas,* dice dirigente estatal

[STAFF CRÓNICA HIDALGO]

El Comité Directivo Estatal del Partido Revolucionario Institucional (PRI), encabezado por Julio Valera Piedras y Yarely Melo Rodríguez, presidente y secretaria general respectivamente, respalda absolutamente al grupo parlamentario del Revolucionario Institucional que votó en días recientes en contra de la Reforma Energética promovida por el Presidente de la República.

Debido a los ataques y descalificaciones de parte del presidente y de la bancada morenista hacia las y los legisladores que votaron en contra de esta iniciativa, es que el Comité Directivo Estatal en Hidalgo, se suma al pronunciamiento que a nivel nacional

ESPECIAL

EXIGENCIA. *Basta de agresiones y descalificaciones de parte del presidente y de los representantes populares de Morena.*

los priistas defendieron en la tribuna de la Cámara de Diputados.

"Nosotros respaldamos totalmente a nuestros diputados y diputadas priistas, por ser la voz de los ciudadanos, les pedimos ser fuertes, continuar firmes y no claudicar ante las embestidas de Morena a través de sus representantes populares", aseguró Valera Piedras.

"Celebramos que votaron congruentemente, con responsabilidad y convicción, dando muestra de que la defensa de nuestro país siempre será la gran causa que nos una, siempre será la gran causa del PRI" sentenció el presidente del CDE en Hidalgo.

Julio Valera señaló "Nos llaman traidores por defender las energías limpias, por evitar que la luz sea más costosa para las familias mexicanas, por exigir medicamentos para el sistema de salud para los niños con cáncer".

"Los priistas no tenemos miedo, somos de una sola pieza, nos mantendremos unidos entorno a este proyecto que se llama México; ya basta de visiones obsoletas, regresivas y dañinas para nuestro país". Concluyó el líder del priismo hidalguense.

MOTIVOS

Voto en contra

Motivos por los cuales la coalición "Va por México" votó en contra de la Reforma Energética:

- El dictamen no incluye ninguno de los 12 puntos de la propuesta de "Va por México". No integraron una sola de las opiniones de los especialistas que se pronunciaron durante las más de 150 horas de Parlamento Abierto.
- Se propuso servicio de energía eléctrica gratuito para las familias vulnerables. Morena lo rechazó.
- Mintieron cuando dijeron que bajaría el precio de la gasolina. Mintieron cuando dijeron que el INSABI traería mejor salud que el Seguro Popular. Mintieron cuando dijeron que la inseguridad se acabaría en un día. Hoy, vuelven a mentir con una propuesta que busca hacer de la electricidad una "moneda de cambio" con fines electorales.
- Afecta principalmente a los pequeños consumidores como son los hogares y los negocios. Pagar la luz sería 27 por ciento más caro. *(Staff Crónica Hidalgo)*

INGENIEROS CIVILES

Realizan coloquio en la zona Tulancingo y Tula

■ Con éxito, se realizó en las regiones de Tulancingo - Altiplano y Tula - Tepeji, el Coloquio de Profesionistas denominado "Hacia una Agenda Común", con el objetivo de establecer una agenda de trabajo que permita colaborar en el desarrollo de un estado en crecimiento como lo es Hidalgo.

Durante los trabajos de dichos coloquios, la vicepresidente del Décimo Consejo Directivo del Colegio de Ingenieros Civiles del Estado de Hidalgo, Iliana López Mariano, explicó que para el presidente Oswaldo Rodríguez Fernández, es una premisa fundamental trabajar de manera coordinada con las asociaciones civiles, pues de esta manera los resultados en beneficio de la sociedad son palpables y se cumplen objetivos de los gremios de profesionistas.

Y es que participan de manera coordinada, los Colegios de Ingenieros Civiles del Estado de Hidalgo, de Arquitectos de Hidalgo, Ingenieros - Arquitectos de Hidalgo, Ingenieros Hidalguenses, Ingenieros Topógrafos, Asociación Mexicana de Hidráulica, y Colegio de Ingenieros Mecánicos Electricistas, a quienes reconoció y agradeció su disposición en todo momento.

Destacó la participación de la comunidad estudiantil, pues en Tulancingo estuvieron presentes alumnos de la Universidad Politécnica de dicha región.

Durante la exposición de motivos, el representante en Hidalgo de la Asociación Mexicana de Hidráulica, José Rubén Pérez Ángeles, explicó que uno de los objetivos radica en generar propuestas que permitan mantener el desarrollo en las regiones de la entidad.

Con esa actividad, agregó, se busca homologar acreditaciones, así como, que se cumpla con la profesionalización del servicio público, cumpliendo también con la modificación de la Ley de Obras Públicas y Servicios Relacionados en virtud a la obligatoriedad del personal certificado.

Cabe mencionar que este Coloquio de Profesionistas "Hacia una Agenda en Común", también se llevará a cabo en la Huasteca Hidalguense, y en la ciudad de Pachuca. *(Staff Crónica Hidalgo)*

FOTOS: ESPECIALES

PROMOCIÓN. *El Primer Tianguis Internacional de Pueblos Mágicos será un evento abierto al público de forma gratuita.*

Tianguis de *Pueblos Mágicos*

IMPULSO TURÍSTICO

► Hidalgo, así como Oaxaca, Campeche, Nuevo León, Quintana Roo y Zacatecas estarán presentes en esta primera edición que se efectuará en Barcelona, España

[Staff Crónica Hidalgo]

En rueda de prensa el secretario de Turismo de México, junto con la cónsul general de México en Barcelona; el presidente de la Asociación México Catalana A.C., así como de los titulares de turismo de los estados de Hidalgo, Oaxaca, Campeche, Nuevo León, Quintana Roo y Zacatecas dieron a conocer los detalles del Primer Tianguis Internacional de Pueblos Mágicos, que se efectuará del 22 al 24 de abril en Barcelona.

Este evento se llevará a cabo en el Centro de Convenciones Internacional Barcelona (CCIB), recinto inaugurado en el año 2004, que hoy es un referente europeo de eventos de gran magnitud, y que tiene una ubicación privilegiada en el distrito tecnológico y de negocios de esta metrópoli.

El Primer Tianguis Internacional de Pueblos Mágicos será un evento abierto al público de forma gratuita; constará de cuatro pabellones, además, participarán autoridades, cuerpos diplomáticos, invitados especiales, así como tour operadores y profesionales del turismo quienes tendrán citas de negocios con los expositores. También asistirán compradores de 15 países: España, Estados Unidos, Reino Unido, Pakistán, Italia, Rusia, Turquía, Polonia, Alemania, Letonia, Israel, Hungría, Panamá, Países Bajos y México.

Hidalgo participa con sus 7 Pueblos Mágicos, además de presentar en el Tianguis Internacional el bordado de Tenango más grande del mundo.

La entidad presentará una muestra gastronómica, la cual estará a cargo de la chef Rita Sánchez y el chef David Guerrero, en la cual resalta la barbacoa, un platillo típico de la región.

Semana Santa permitió recuperación económica

► Registran una ocupación hotelera del 60 por ciento durante estos días

[Alberto Quintana Codallos]

■ Los registros son una ocupación hotelera del 60 por ciento durante la Semana Santa del 2022, lo que refleja una recuperación económica en Hidalgo luego de los dos años que se presentaron pérdidas económicas a consecuencia de la pandemia de covid-19, manifestaron empresarios del sector.

Indicaron los comerciantes del sector que es un leve incremento en la ocupación de los hoteles, ya que la situación al inicio del presente año fue complicada por la contingencia sanitaria.

"Con la autorización de la Secretaría de Salud de Hidalgo se estableció la ocupación del 90 por ciento de su capacidad los hoteles y moteles que se localizan en distintas zonas del estado".

El llamado a los prestadores de servicio del ramo es que sigan aplicando las medidas sanitarias como es la sanitización de las habitaciones, aplicar gel antibacterial a los visitantes y establecer la sana distancia.

Es fundamental la participación de los comerciantes para que los casos de la pandemia sigan a la baja y no se incrementen en los próximos días, luego del periodo vacacional.

Los empresarios del sector hotelero indicaron que esperan incrementar la ocupación hotelera para el periodo vacacional de verano, para seguir manteniendo los empleos formales y generar mayor derrama económica en el estado.

Se prevé que a finales del año se tengan resultados positivos y recuperar las pérdidas que se registraron en los dos últimos años, por no tener ocupación de las habitaciones.

La pandemia dl covid-19 obligó a los comerciantes a cerrar por varios meses, ya que la situación fue complicada y por consecuencia impacto en las fuentes laborales.

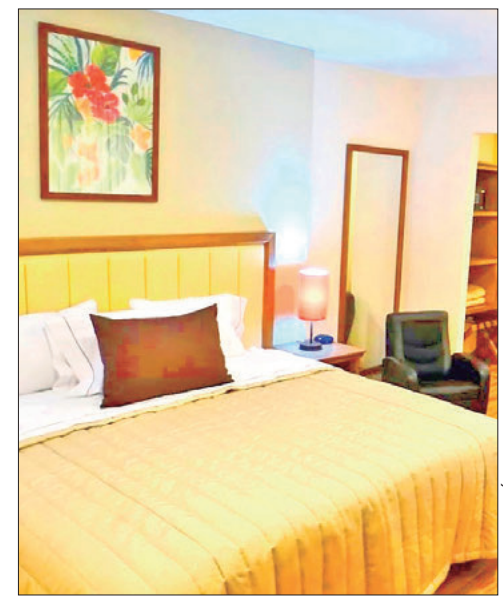

ALDO FALCÓN

INHIDE

Hidalgo, sede del regional de judo

■ Las instalaciones del Polideportivo del Instituto Hidalguense del Deporte se convertirán, este fin de semana, en sede de la etapa macro regional de judo, donde Hidalgo participará con 23 atletas.

Las delegaciones del Estado de México, Guanajuato, Querétaro, Ciudad de México, Tlaxcala, Morelos, Guerrero, el Instituto México de Seguro Social (IMSS) y el Instituto Politécnico Nacional (IPN) buscarán su pasé a la etapa nacional el sábado 23 de abril en punto de las 9:00 horas.

Los judocas Kelly Astrid Olvera Evangelista, Romina Alcántara Córdova, Simeón López Ayala y Víctor Martínez Gómez, competirán en la categoría 2009-2008.

En la 2007-2005, buscarán su pase a los Nacionales CONADE 2022, Cynthia Rubio Martínez, Karol Citlaly Olvera Evangelista, Claudia Sofía Martínez Gómez, Kali Yetzirah Olvera Evangelista, Mariana Flores Castillo, Daniel Héctor Islas Montiel, Daniel Alcántara Córdova, José Sebastián Islas Montiel, Jorge Alberto López y Mauricio Alberto Ordoñez Nochebuena.

Asimismo, Diana Julieta Santana Castañeda, Marcela García Vargas, Carmen Arely Hernández Hernández, María de Guadalupe Márquez Amador, Bernardo de Jesús Almeida Quintana, Alexis Eduardo Espinosa Ávila, Emiliano Rubio Martínez y Eduardo Hernández Ortiz serán los deportistas que competirán en la categoría 2004-2002.

Con acceso libre, la competencia se desarrollará siguiendo los protocolos de sana distancia establecidos por las autoridades de salud. *(Staff Crónica Hidalgo)*

MONITOR DE SEQUÍA | **COMPARATIVOS**

La Conagua Hidalgo, al corte del 15 de abril, indica que cinco municipios reportan sequía severa: Huehuetla, Huichapan, San Bartolo Tutotepec, Tecozautla y Xochiatipan

Ofrece Viggiano impulso a ganaderos y tablajeros

VA POR HIDALGO

► La candidata de la coalición, PRI, PAN y PRD, se reunió con líderes de organizaciones: comprometió traducir sus ideas en políticas públicas para impulsar al campo

ESPECIAL

MENSAJE. *Dijo que cuenta con la experiencia para resolver la problemática con diagnósticos y propuestas para desarrollar un sólido plan sexenal.*

[STAFF CRÓNICA HIDALGO]

La candidata de la alianza "Va por Hidalgo", Carolina Viggiano Austria, sostuvo un encuentro con representantes de organizaciones de ganaderos y tablajeros del estado quienes le presentaron un diagnóstico sobre la situación por la que atraviesa el sector, al tiempo que le externaron diversas preocupaciones en materia de seguridad, modernización e infraestructura en rastros municipales.

Tras intercambiar puntos de vista y opiniones, la candidata de los partidos PAN, PRI, PRD, reconoció que es urgente reforzar a ese importante sector económico el cual requiere acceder a tecnologías para una producción más inteligente y moderna. "Me voy a llevar este diagnóstico que me han entregado ustedes. Creo que es importante que podamos tener una mesa de trabajo para aportar y construir una buena propuesta", indicó.

Les señaló que pueden contar con ella, pero solicitó reciprocidad este 5 de junio para convertir esas ideas en políticas públicas para el campo hidalguense y recordó que el PRI ha tenido más visión para proyectar al campo mexicano y de la entidad, pero aún existen retos importantes.

Antes, en El Arenal, Viggiano Austria se reunió con productores de barbacoa, nopal y agricultores de las 12 comunidades que conforman este municipio. Ante cientos de simpatizantes la candidata destacó el trabajo que ha realizado en diferentes encomiendas que ha desempeñado lo cual, dijo, le da la experiencia necesaria para saber resolver la problemática con propuestas de trabajo para desarrollar un plan sexenal. "Es así, cómo se convencen a la sociedad y no colgándose de imágenes", apuntó.

EN PACHUCA

Recorre Lima la Central

■ En su recorrido por las instalaciones de la Central de Abasto de Pachuca, el candidato del Partido Verde Ecologista de México (PVEM), José Luis Lima Morales planteó la urgente necesidad de trasladar el inmueble, ya que tiene más de 40 años en dicho lugar y ya no existen las condiciones para que los comerciantes, locatarios y visitantes continúen desarrollando sus actividades.

Mientras saludaba a los locatarios, le expresaron sus necesidades que durante años y el paso de distintos gobiernos no han sido atendidas, como lo es la escasez de agua y drenaje.

En este sentido, Lima Morales se comprometió con los locatarios y comerciantes a impulsar mejores condiciones a fin de reactivar la economía de este sector, que ha sido afectada por distintas condiciones. *(Staff Crónica Hidalgo)*

ESPECIAL

TULANCINGO

Reflexionarán sobre tipos de violencia con varios talleres

■ Con el propósito de promover la reflexión sobre distintos tipos de violencia que están naturalizados en el contexto de la crianza, este viernes a partir de las 17:30 horas se realizará en instalaciones del CEAVIF Tulancingo, un taller enfocado a mejorar la calidad de vida de las familias y favorecer una educación libre de violencia.

La actividad se hace posible con el trabajo conjunto entre el Centro Especializado de Atención a la Violencia Familiar (CEAVIF) y la Jefatura de Bibliotecas; ofreciendo un espacio confiable donde los participantes pueden expresarse con libertad.

Se utiliza a la lectura como un medio de comprensión a situaciones de la vida cotidiana además de que son revisados y repensados los roles a manera de que los padres mejoren el vínculo con sus hijos, al incorporar nuevas pautas de relación.

Son dos meses de trabajo continuo, donde personal bibliotecario acude al CEAVIF a realizar lectura en voz alta y fomenta la lectura con trabajo de mediación y comprensión lectora para consolidar uno de los objetivos de "hacer comunidad". *(Staff Crónica Hidalgo)*

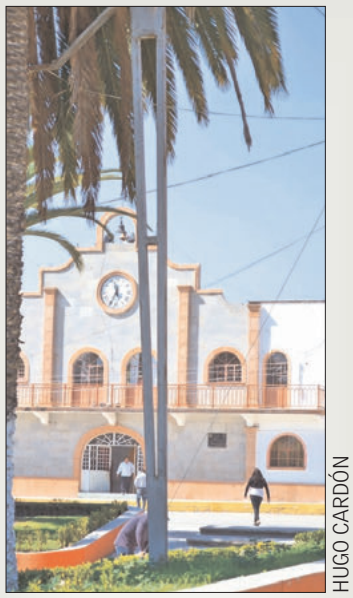

HUGO CARDÓN

DEMACÚ

Desestima TEPJF queja de aspirante a delegación

La Sala Regional Toluca del Tribunal Electoral del Poder Judicial de la Federación (TEPJF) desestimó la demanda presentada por René de Jesús Hernández Martínez en contra del Tribunal Electoral del Estado de Hidalgo (TEEH) al no está de acuerdo con el dictamen que emitió respecto al juicio sobre la Protección de sus Derechos Políticos de Ciudadano (JDC) que promovió luego de que se le negara la delegación de la comunidad de Demacú, San Salvador.

Hernández Martínez interpuso un juicio bajo el expediente ST-JDC-51/2022, por la presunta omisión del presidente municipal de San Salvador, Armando Azpeitia Díaz, por negarse entregar su nombramiento como delegado de Demacú.

Tras un análisis, el TEEH declaró infundados los agravios esgrimidos por el actor, por lo cual, no habría ningún movimiento dentro de la delegación de la comunidad de Demacú; sin embargo, René de Jesús Juárez impugnó el resolutivo y llevó el tema al TEPJF quien también desechó la queja.

Actualmente la delgada legalmente reconocida por el ayuntamiento es Mireya Hernández López quien hasta el momento no ha tenido ningún contratiempo en sus labores. *(Hugo Cardón Martínez)*

Multas a quienes realicen más quemas en Orizabita

IXMIQUILPAN

▶ Señalan que los incendios generados por estas acciones, afectan a la flora, fauna, suelo, la calidad de aire y la salud de las personas

[Hugo Cardón Martínez]

Luego de registrarse varios incendios en la comunidad Orizabita, Ixmiquilpan, en menos de un mes, la delegación a cargo de Ubaldo Salina Lara, Gregorio Flores Sánchez y Elmer García Barquera, advirtieron que habrá sanciones para quien realicen quemas.

En esta comunidad son los incendios que se registraron en las últimas semanas, entre las que destacan el ocurrido el pasado 29 de marzo luego de que una casa habitación fue consumida por las llamas, dejando varios daños materiales para su propietario.

A este incendio se suma el ocurrido el pasado 17 de abril, donde el fuego arrasó en poco más de una hectárea de matorral y pastizal, pues aun cuando se contó con el apoyo de voluntarios y personal de Protección Civil, no fue fácil controlar el fuego.

Derivado de estos hechos, la delegación emitió un comunicado dirigido a sus vecinos a fin de que tomen conciencia sobre los incendios que se ha registrado y que en su mayoría son a consecuencia del descuido humano al realiza sus quehaceres.

HUGO CARDÓN

LLAMADO. *La delegación emitió un comunicado dirigido a sus vecinos a fin de que tomen conciencia sobre las conflagraciones.*

Menciona que la preocupación radica en que los incendios que se ha registrado están poniendo en riesgo a la población, ya que se presentan muy cerca de viviendas, por lo que piden eviten prender fuego para limpiar predios o quemar basura dentro de esta comunidad.

"La delegación municipal de Orizabita sancionará a toda persona que infrinja esta disposición, ya que un incendio afecta a la flora, fauna, suelo, la calidad de aire y la salud de las personas", menciona un extracto del comunicado que se dio a conocer.

TRAS SER DETENIDO

Vicente "N" pide perdón a agentes de la PGJEH

ESPECIAL

Después de 20 días de haber sido detenido Vicente "N" dirigente estatal del Frente Nacional Obradorista, a través de un comunicado, realizó una disculpa pública dirigida a los Agentes de Investigación de la Procuraduría General de Justicia del estado de Hidalgo (PGJEH).

En pasado 31 de marzo del presente año, el también dirigente de la organización Avance fue detenido junto con tres personas más por lo que se inició un proceso penal en su contra por hechos señalados por la ley como portación de arma prohibida y ultrajes a la autoridad.

Luego de este hecho, ayer a través de un comunicado se empezó a difundir una disculpan publica a través de algunos medios oficiales, documento donde se menciona a los imputados, pero no está firmado por ninguno de ellos.

En el documento menciona "Por medio de la presente, los que actuamos en calidad de imputados Vicente "C", José Guadalupe "O", Antonio "H" y Carlos "C", dentro de la causa penal 341/2022, radicada en el juzgado penal de control adscrito al primer circuito judicial de Pachuca de Soto, Hidalgo, ofrecemos de manera sincera y respetuosa una disculpa pública hacia la dependencia al rubro citado".

En este mismo documento se mencionan los nombres de los agentes de investigación adscritos al grupo Ixmiquilpan afectados a quienes se les extiende esta disculpa, al mismo tiempo, que se compromete a no repetir los actos que dieron origen a la presente indagatoria.

Se menciona que la disculpa es parte del proceso que llevan los imputados para ser liberados. *(Hugo Cardón Martínez)*

Sigue Menchaca *subiendo* en preferencias electorales

JUNTOS HACEMOS HISTORIA

► El 65 por ciento de encuestados manifiesta su intención de acudir a las urnas el próximo 5 de junio, señala encuestadora

[STAFF CRÓNICA HIDALGO]

Crece el margen de ventaja de Julio Menchaca Salazar en las preferencias electorales de la población hasta abril de 2022, con respecto a la y los demás contendientes en la elección de gobernador de Hidalgo, según encuesta presentada por El Economista.

La empresa encargada de recabar datos es Consulta Mitofsky, que pone al frente al candidato común de Morena, Partido del Trabajo (PT) y Partido Nueva Alianza Hidalgo (PNAH), con 47.1 por ciento de la intención de voto.

Le sigue Carolina Viggiano Austria, abanderada de la coalición integrada por el Partido Revolucionario Institucional (PRI), Partido Acción Nacional (PAN) y de la Revolución Democrática (PRD), quien ostenta el 29.1 por ciento de las preferencias.

Según información oficial, esto pone a Julio Menchaca con 18 puntos porcentuales arriba de su más cercana contendiente. Asimismo, se presenta una tendencia ascendente por parte del morenista, mientras que la candidata de "Va por Hidalgo" muestra una tendencia a la baja durante las últimas semanas.

Posteriormente, la encuesta pone a los candidatos de Movimiento Ciudadano (MC), Francisco Berganza, y del Partido Verde Ecologista de México (PVEM), José Luis Lima Morales, con 4.8 y 1.4 por ciento de las preferencias, respectivamente.

ESPECIAL

OPTIMISMO. *La publicación refiere que se espera una alta participación en este proceso electoral.*

Además, la consulta presentada por El Economista deja claro el interés de las y los hidalguenses de salir a votar el próximo 5 de junio, pues el 65 por ciento de encuestados aseguró que tiene clara la fecha de las elecciones y manifiesta su intención de acudir a las urnas.

En los datos presentados, sin considerar por qué partido votarían, las y los encuestados le otorgan la mayor expectativa de triunfo a la fórmula Morena-PNAH-PT, encabezada por Menchaca Salazar, con un 53 por ciento de las opiniones.

Lo anterior significa que hay votantes a favor del PRI, PAN, PRD, MC y PVEM que reconocen las bajas probabilidades de esos partidos de lograr la victoria el próximo 5 de junio.

ESPECIAL

MC

Trabajar por amor a esta tierra, dice Francisco X.

■ Mediante recorridos de barrios y colonias, así como toque de puertas, continuó el candidato del Partido Movimiento Ciudadano, Francisco Xavier Berganza Escorza, su campaña proselitista rumbo a la elección de la gubernatura de la entidad, acompañado de simpatizantes, así como de su esposa.

Durante sus recorridos, el abanderado del "movimiento naranja" sostuvo que uno de sus pilares en su plan de trabajo será acabar con la corrupción que tanto afecta al estado, así como fortalecer las auditorías a los organismos y dependencias que emplean recursos públicos, con el objeto de que "se haga más con menos recursos".

Asimismo, señaló que "el día de mañana (hoy jueves) voy a desenmascarar a los candidatos del PRI. A todas y todos mis paisanos los invito a seguir el debate que se llevará a cabo el día de mañana jueves en punto de las 19 horas desde Huichapan". *(Staff Crónica Hidalgo)*

TRANSFORMANDO MÉXICO

Busca *Hidalgo vota libre* inhibir abstencionismo

[ROSA GABRIELA PORTER VELÁZQUEZ]

■ Pretende la agrupación política nacional "Transformando México", disminuir los niveles de abstencionismo en la contienda de gobernador en Hidalgo, al menos en un 5 por ciento (%), para ello iniciaron una campaña para promover el voto y ejercerlo de manera libre, explicar las propuestas de los diferentes candidatos, así como la concientización sobre delitos electorales.

En conferencia de prensa, representantes de este movimiento, Gabriel Vargas, Carlos Trejo, Liliana Villavicencio Ruiz y Salvador Trejo, reiteraron que el compromiso es garantizar el voto libre el próximo 5 de junio, que los hidalguenses reconozcan el valor del mismo para elegir a su gobernador, además de incentivar la participación en los comicios a fin de superar al menos el 57% de asistencia en las urnas.

Reconocieron que prevalece una imagen de desprestigio hacia los partidos políticos por parte de la sociedad, por ello implementarán dicha estrategia de concientización del voto en las seis entidades con elecciones este año: Hidalgo, Durango, Aguascalientes, Tamaulipas, Quintana Roo y Oaxaca.

ESPECIAL

Para esta actividad, los integrantes de la agrupación portarán gafetes distintivos y acudirán con la población hidalguense para exponer las ofertas políticas de cada uno de los cuatro contendientes a la gubernatura, sin una preferencia en particular.

Igualmente, descartaron relación alguna con Morena, ya que solo utilizan la palabra transformación en el nombre de su agrupación, pero no tienen nexos con la cúpula "obradorista".

Aunque reiteraron que cuentan con autorización del Instituto Nacional Electoral (INE) para efectuar este tipo de ejercicios, al buscar en el directorio de agrupaciones políticas nacionales con vigencia, de las 87 inscritas, no aparece ninguna con el nombre de "Transformando México".

Otro dato relevante es que, en cada proceso comicial local, el Instituto Estatal Electoral (IEEH) valida las solicitudes de registro de organizaciones ciudadanas que realizarán acciones dirigidas a la promoción del voto, actualmente solo hay una con legalización: Meraki Generando Realidades A.C.

Consulta estilo 4T, sin método, respaldará la educación "centrada en la comunidad"

La pretendida renovación de planes y programas de estudio de la educación primaria y secundaria se respaldará en consultas a la comunidad docente en la que los métodos no son claros

Arturo Ramos Ortiz
arturo.ramosortiz@gmail.com

Una nueva consulta al estilo 4T definirá el futuro de la educación básica en México; la sistematización está ausente, como lo muestra la recopilación de opiniones por Internet. De entrada, cualquiera se puede registrar como docente o directivo escolar y opinar como tal. Pero quizás eso no es lo más relevante, sino que algunos puntos se dan como válidos de antemano: Esto queda claro en el primer inciso de la consulta electrónica: **"Consideras que la comunidad al centro del proceso educativo…"**, se le dice al consultado y este luego puede elegir entre cuatro opciones positivas; es decir, "la comunidad al centro del proceso educativo" tendrá sólo buenos comentarios, pase lo que pase.

Los primeros académicos críticos a los nuevos planes y programas educativos señalaron ya, desde esta semana, que poner al centro del proceso educativo "a la comunidad", es parte de una retórica ideologizada y confusa que, sin haber levantado un debate nacional, está guiando a la SEP en una suerte de reforma escolar.

PRIMERAS CRÍTICAS

Más de cien académicos, especialistas y universitarios, entre ellos Francisco Barnés de Castro, Rolando Cordera, Sylvie Didou Aupetit, Raúl Trejo Delarbre, difundieron este miércoles las primeras críticas al proceso de reforma de los planes y programas de estudio; el concepto de comunicada, señalaron, "responde a una fantasía".

En una revisión de los textos de trabajo para la elaboración de los planes y programas de estudio 2022, que obtuvo *Crónica*, en efecto aparece una retórica que es muy propia de la 4T más que de la pedagogía; para cuestionar que la comprensión lectora, pensamiento lógico-matemático y habilidades científicas sean ejes del quehacer educativo, los documentos que presentó la SEP señalan que "lo básico en la educación básica de México se ha definido desde organismos internacionales como la Organización para la Cooperación y el Desarrollo Económicos (OCDE), desde donde se ha priorizado el desarrollo de un conjunto de saberes, habilidades, conocimientos y actitudes que las niñas y niños deben aprender en (esos) tres campos específicos".

La retórica incluye la equiparación del currículo escolar como "un campo de batalla que refleja otras luchas: empresariales, políticas, económicas, religiosas, identitarias, culturales, por lo que es necesario señalar que no existe un currículo neutral, que tenga como fin formar a las niñas, niños y adolescentes, ajeno a las luchas previas de diversos grupos que definieron qué se va a enseñar, cómo, quiénes y por qué medios".

Regresando a la consulta a docentes, la idea de comunidad como centro del proceso educativo resultará respaldada ya que los consultados sólo podrán referirse a ella para elegir entre las siguientes opciones:

1. Permite la formación integral reconociendo las características individuales y del contexto en beneficio de un bien común, aprovechando la diversidad social y cultural como una oportunidad de aprendizaje.
2. Permite enriquecer los procesos educativos al considerar la diversidad social y cultural que hay en el contexto que los rodea.
3. Tiene una visión pedagógica-educativa que se centra en el fortalecimiento de valores, habilidades y saberes que benefician al individuo y a la comunidad de manera recíproca.
4. Tiene elementos para integrar a todas y todos, priorizando el colectivo sobre el individuo.

Esta idealización de "la comunidad", especificaron los especialistas, es parte de una "confusa retórica a veces incomprensible en la cual no se definen con claridad los objetivos que se persiguen".

En la misma situación, la consulta electrónica permite alabar en cuatro formas diferentes a los "ejes articuladores" de la educación 4T: Inclusión, pensamiento crítico, interculturalidad crítica, igualdad de género, fomento a la lectura y escritura, educación estética, vida saludable.

Nuevamente, estos conceptos fueron criticados por los cien especialistas debido a que no hay conceptualización pedagógica ni antecedentes en algún sistema educativo local o internacional que permita una referencia mínima a lo que se va a intentar (y a lo que los maestros deberán ensañar).

La consulta terminará el día 30 y establece como objeticos conocer la opinión de los docentes respecto a la propuesta curricular 2022, siempre bajo esta lógica.

ORIGEN DESCONOCIDO

La retórica que utilizó la SEP para el planteamiento de un nuevo objetivo, "comunitario", para la educación de millones de niños y niñas, tiene aún un origen desconocido. No obstante, fuentes de la dependencia consultadas por *Crónica* refieren que un personaje ha tenido especial injerencia en el proceso, el director de materiales educativos, Marx Arriaga.

La próxima comparecencia de la Secretaría de Educación ante legisladores federales tiene contemplado el tema de los planes y programas 2022 como un punto central •

Economía e Intel pactan formar en Conalep jóvenes en el área de semiconductores

En el marco de un creciente déficit de semiconductores en las cadenas productivas en el mundo, la Secretaría de Economía (SE) e Intel acordaron este miércoles potenciar el desarrollo de la industria de semiconductores en México.

Este acuerdo busca fortalecer la competitividad de las empresas mexicanas que participan en la cadena de semiconductores a través de la transferencia de conocimiento que Intel va a hacer junto con Economía.

Se pretende impulsar al talento mexicano en materia de tecnologías de la información de semiconductores a través del programa "Inteligencia Artificial para los Jóvenes" que va a permitir la transferencia de conocimiento, potenciar el talento y posicionar al país y desarrollarlo como polo de innovación, tanto para Norteamérica como para el mundo en la cadena de suministro de semiconductores, dijo Santiago Cardona, director de Intel México.

El fabricante de circuitos integrados, destacó su apuesta por México, ejemplo de esto, es su Centro de Diseño en Guadalajara, en el que se van a invertir 8 millones de dólares.

La secretaria de Economía, Tatiana Clouthier, comentó que la dependencia a su cargo será una herramienta facilitadora para que a través del Conalep o cualquier otra institución se pueda poner a disposición estos planes de trabajo a los jóvenes.

"La necesidad (de semiconductores) va a ir aumentando porque la tecnología se va desarrollando a una velocidad tremenda y cada vez van requiriendo más componentes, (…) No obstante, debo decir que, para México, estamos muy contentos porque se está instalando una empresa en Durango que que va a hacer semiconductores", señaló Clouthier.

Mónica Duhem, funcionaria de la Unidad de Inteligencia de Comercio Exterior de Economía, destacó que, con la capacitación se puede hacer crecer la industria de semiconductores. *(Redacción a Agencias)* •

OPINIÓN

El placer de la lectura: un privilegio de muy pocos

Saúl Arellano
www.mexicosocial.org

El Instituto Nacional de Estadística y Geografía dio a conocer uno de los datos que debe causar mayor preocupación a las autoridades de educación y de promoción y difusión de la cultura en nuestro país: únicamente el 71.8% de la población alfabeta de 18 años y más, declaró haber leído alguno de los materiales mencionados en la edición 2022 del Módulo de Lectura.

La escasa lectura que se da en el país no es un fenómeno nuevo; desde el año 2016 se ha registrado una importante caída en el porcentaje de personas que declara leer libros, revistas, periódicos, historietas, páginas de internet, foros digitales o blogs.

En efecto, en el 2016, el porcentaje de lectura declarado fue de 80.8%; en el 2017 bajó a 79.7%; en 2018 a 76.4%; en el 2019 cayó a 74.8%; en el 2020 aún más a 72.4%; en el 2021 llegó a su mínimo histórico, con 71.6%, mientras que en el 2022 no hubo prácticamente ninguna variación significativa al haberse registrado el ya mencionado 71.8%.

Lo que revelan los datos es que México carece de adecuadas estrategias de promoción de la lectura; y ya no se hable de lectura de calidad. Lo cual se relaciona también con las desastrosas políticas editoriales de los gobiernos que se sucedieron del 2000 al 2018; y que, en la presente administración, aunque cambiaron de rumbo, nos han conducido, de hecho, a peores resultados.

La única buena noticia que nos da el INEGI en esta materia, es que las personas que declaran leer, ahora han leído más, pues se llegó al promedio máximo histórico de 3.9 libros leídos por persona, al año; indicador que siendo mejor que el de años previos, está muy lejano de ser un dato para presumir, pues implica apenas, un libro leído cada aproximadamente tres meses.

De acuerdo con el sitio de internet *Lectupedia*, con datos actualizados al año 2021, se tienen los siguientes indicadores: en Chile, hay un promedio anual de 5.3 libros leídos por persona; en España, 7.5; en Estados Unidos de América 12 por persona; y en Francia y Canadá, el promedio per cápita anual es de 17 libros.

En efecto, para dimensionar en dónde estamos, es importante subrayar que el dato de 2022 es estadísticamente similar al que había seis años atrás, en 2016, cuando se tuvo un promedio de 3.8 libros leídos en promedio al año. En 2017 fue de 3.6; en 2018 de 3.1; en 2019 de 3.3; en 2020 de 3.4; y en 2021 de 3.7. Es decir, en términos estrictos, hay un severo estancamiento de al menos seis años en este dato.

No puede descartarse la hipótesis de que la elevación del nivel de libros leídos en México sea una cuestión temporal; porque en evidencia, ante la caída del porcentaje de personas lectoras, el efecto difícilmente podría ser atribuible a las políticas públicas de fomento a la lectura, a menos que lo que esté ocurriendo sea que los esfuerzos desarrollados se estén orientando a promover la lectura entre quienes más leen, acrecentando con ello, quizá de forma involuntaria, las desigualdades que existen en la materia en el país.

> “México carece de adecuadas estrategias de promoción de la lectura; y ya no se hable de lectura de calidad.”

Lo anterior cobra mayor sentido si se considera que, entre la población mayor de 18 años, que declaró tener solo educación básica terminada (hasta la secundaria), el 50.1% se declara como “no lectores”, frente al 49.9% que declara leer alguno de los materiales señalados arriba. Entre quienes tienen algún grado de educación media, el porcentaje de personas lectoras es de 69.2%, frente a 30.8% que declara no leer; mientras que entre quienes cuentan con estudios de nivel superior, el porcentaje reportado de personas lectoras es de 88.4%, frente a un 11.6% que declara no leer, indicador que debe considerarse como sumamente negativo tratándose de personas algún grado de estudios de licenciatura o de posgrado.

Ahora bien, el INEGI permite determinar qué se lee entre la población de 18 años y más. Y es importante subrayar que, en ese segmento de edad, únicamente el 43.2% declaró haber leído al menos un libro en los últimos 12 meses. Este porcentaje es más bajo que el registrado en 2016, cuando se reportó un 45.9% de quienes son mayores de edad, que leyeron al menos un libro al año.

El MOLEC permite conocer además el motivo por el que las personas leen libros. Así, el 44.1% lo hace por entretenimiento. El 23.8% por trabajo o estudio; el 20.7% por cultura general; el 10.1% por religión, mientras que el 1.4% lo hace por otros motivos.

Ahora bien, hay que ser enfáticos en que no es cierto que “lo importante es leer”; y que “leer cualquier cosa siempre dejará algo positivo”. Eso es una soberana mentira de quienes leen poco e ignoran mucho. Por ejemplo, no podría decirse que será igualmente positivo que se lea *Mi lucha* de Hitler, que el *Así habló Zaratustra*, del genial Nietzsche.

Hay un abismo entre leer a Charles Dickens y las tonterías que se venden por toneladas bajo la categoría de “superación personal”; o material para la basura que aún pulula, incluso en bibliotecas públicas y escolares, como los textos escritos por personajes como Carlos Cuauhtémoc Sánchez y similares.

Urge, pero en serio, una nueva estrategia nacional de lectura; capaz de formar una nueva generación de personas que puedan acceder al inmenso placer de leer textos de calidad•

Investigador del PUED-UNAM

OPINIÓN

Twitter, traidores a la patria y ahí vienen los nuevos intelectuales

Anamari Gomís
nacionall@cronica.com. mx

LOS TRAIDORES A LA PATRIA.–

Confieso que "entro" a las redes sociales. La que me gusta más es Twitter. Las palabras que anidan por eso pasillos, en general, pertenecen a personas interesadas en la política y en asuntos literarios. Cada quien organiza su cuenta por preferencias personales, claro está, por gente con la que descubrimos afinidad de ideas y, de repente, formamos un grupo de amigos "cercanos", algunos conocidos, otros apenas descubiertos. Todas las noches, con cierta culpa con mis amigas de toda la vida y con quienes la comunicación es todos los días por Whatsapp, me despido porque "es hora de leer". Desde luego que leo, pero antes "paseo" por mi TL, por el pequeño pueblo de la franja de Twitter donde me hospedo.

Esa virtual sociedad a la pertenezco: escritores, profesores, periodistas, personajes con los que coincidí en un lejano pasado presencial y es ahora que nos amigamos, amantes de los animales, veganos, etcétera se expresa con absoluta libertad en este medio. Así ocurre con la novela como género, que todo un grupo social verdadero o diferentes grupos sociales de la vida real se pronuncian en el universo de la ficción. El caso es que el domingo pasado, 17 de abril, casi todos en mi mundo de Twitter estuvimos siguiendo los sucesos en la Cámara de diputados. Se ponía a la consideración de los legisladores, como ya saben, la Reforma Eléctrica de la Cuatroté o, como se la llamó también, la ley Bartlett. La discusión entre morenistas y la oposición (PRI, PAN PRD y Movimiento Ciudadano) se llevó todo el día. No pocos diputados contrarios a la Reforma habían pernoctado en San Lázaro, por aquello de que las hordas de Morena les impidieran la entrada a la Cámara. Debo resaltar las participaciones de los priístas, que fueron articuladas y llenas de información al respecto de la CFE y la continuación de la electricidad o de la sustentabilidad, con base en energías limpias, que es lo requiere el planeta entero y no la patria de nadie. Estatismo versus globalización y, en este caso, defensa planetaria. En estos momentos del acelerado daño a la Tierra, se debe contar con quienes optan por el bienestar de los terrícolas, que no es, no, afectar a la soberanía de nadie. Muchas empresas en México han apostado por métodos anticontaminantes para conseguir luz. Destacada fue la intervención de Idefonso Guajardo, a quien inmediatamente el diputado Gerardo Fernández Noroña del PT calificó de haber faltado al respeto de la presidenta de la mesa, cosa que nunca vi, ya que nunca, que yo sepa, fue Guajardo incorrecto con quien le daba la palabra. También diputados del PAN, del PRD y de MC arguyeron con habilidad el porqué era necesario no pasar la Reforma cuatroteísta. Todos ustedes conocen el desenlace: la Reforma perdió por no haber logrado la mayoría calificada. Los diputados de la oposición se convirtieron, según el presidente Andrés Manuel López Obrador y los morenistas en "traidores a la patria". Los ciudadanos que estuvimos de acuerdo con la oposición nos transformamos de inmediato en enemigos del país, es decir, en contrincantes de Morena, cuyos miembros, comenzando por AMLO, se consideran el alma de México, protectores de la única verdad, patriotas y valedores de la nación, aunque sus proyectos sean reducto del pasado, contrarios a la continuación del planeta. Por eso es muy divertido ver los "memes" de Twitter, donde todos podemos incluir nuestra fotografía y aparecer como traidor y traidora a la patria si no nos gustan los mariachis o el picante o no cantamos la Canción Huasteca todas las mañanas, ya que, si no es así, no nos encontramos inflamados de amor por México.

> "Los ciudadanos que estuvimos de acuerdo con la oposición nos transformamos de inmediato en enemigos del país, es decir, en contrincantes de Morena..."

LOS NUEVOS INTELECTUALES

Apareció una revista, sentidocomunmx.com, formada por los auténticos intelectuales orgánicos, es decir, los que pertenecen o apoyan al régimen. El Consejo Editorial está formado, entre otros, por Lorenzo Meyer, Enrique Semo, Elena Poniatowska, Pedro Miguel, Roberto Barajas, el Fisgón, Diana Fuentes, entre otros. El director es Fabrizio Mejía y la subdirectora Renata Turrent. En el segundo párrafo de su editorial, la que explica la razón de ser de sentidocomun.mx.com, se explica los siguiente:

Surgimos como un espacio que busca redefinir los límites de lo que hoy cuenta como conocimiento de lo público y lo político, es decir, de la vida en común y de nuestros conflictos. En este espacio no concordamos con aquellos que durante décadas monopolizaron la razón y el conocimiento como dominio absoluto de un puñado de "expertos" que teníamos que seguir porque eran "los que sabían". "No hay una clase intelectual: hay intelectuales en todas las clases", decía Antonio Gramsci, y así lo creemos. Sea este un espacio abierto a todos quienes sientan la curiosidad por entender y examinar nuestra realidad pública desde cualquier posición social".

Desde cualquier "posición social", me parece muy bien, pero ¿por qué no agregar que desde cualquier posición política? Yo digo que, como todos los participantes de la revista son afines a Andrés Manuel López Obrador, y lo pueden ustedes constatar, no se acepta ninguna otra opinión política.

Este primer número de la revista menciona la "mudanza" que se vive con el nuevo régimen y contiene artículos sobre la Reforma Eléctrica y acerca del parlamento "abierto". Escriben Claudia Sheimbaum, Pedro Miguel y algunos más, hasta juntar 44 páginas. Ya sabrán ustedes si buscan la revista y leen sus artículos.

En cuanto a los traidores, entre los que me hallo, un tuitero desconocido, me contestó, ante mi manifestación del susto que me produce la persecución de Citlali Hernández, en estos momentos diputada, y el presidente de Morena, enardecidos ambos contra los que votaron porque no pasara la Reforma Eléctrica:

Cito: "Y qué querían, guirnaldas de oliva? No, señora, no merecen paz ni descanso, que todas sus generaciones sean marcadas con el de sello de traidores".

¡Qué enojo, dioses y sí, qué miedo me despiertan los todoterreno del morenismo! •

FGJ obtiene prisión preventiva para feministas, ahora por robo y daño a la propiedad

La Fiscalía cumplimentó una segunda orden de aprehensión contra quienes ocupaban las instalaciones de la CNDH en el Centro Histórico

Jennifer Garlem
metropoli@cronica.com.mx

Las mujeres son acusadas de agredir a una mujer mayor de 60 años y vandalizar su auto.

La Fiscalía General de Justicia de la Ciudad de México (FGJCDMX) informó sobre la medida cautelar de prisión preventiva contra las tres mujeres detenidas durante la recuperación del edificio de la CDNDH, ahora por su probable participación en los delitos de robo calificado y daño a la propiedad en pandilla; según los hechos registrados el pasado 13 de abril, las mujeres son acusadas de agredir a una mujer mayor de 60 años y vandalizar su auto en la calle República de Cuba en el centro histórico de Ciudad de México.

La víctima señaló que las feministas se encontraban pidiendo dinero en la calle y la agredieron porque no les quiso dar dinero, gracias a un par de videos que se hicieron virales, las autoridades intervinieron para evitar poner en riesgo a la ciudadanía.

Las encapuchadas fueron detenidas durante el operativo de recuperación de las instalaciones de la Comisión Nacional de Derechos Humanos, el cual estuvo invadido durante 19 meses por el grupo feminista Okupa, con familias de víctimas de feminicidio y de desaparición; esto, como protesta de justicia para los múltiples casos de feminicidio e injusticias en el país.

Las instalaciones recuperadas se encontraron con pintas de insignias feministas y protestas, además se encontró un altar a la Santa Muerte, cascos de policías, semáforos, bombas molotov, cuartos con alimentos, artículos de uso personal, medicamentos, ropa y libros acumulados.

La fiscalía informó que el pasado lunes las mujeres ya habían sido vinculadas a proceso por delitos contra la salud en la modalidad de narcomenudeo y que fueron ingresadas al Reclusorio de Santa Martha Acatitla. Debido a que defensa de las imputadas solicitó la duplicidad del término constitucional para resolver su situación jurídica, la cual les fue otorgada, el próximo lunes 25 de abril se dará continuidad a la audiencia.

La FGJ indicó que a las detenidas se les presume inocentes y serán tratadas como tales en todas las etapas del procedimiento, mientras no se declare su responsabilidad●

Crecen niños en pestilente plantón de 15 meses en avenida Juárez

Plantón de triquis cumple 1 año y 3 meses en avenida Juárez y Eje Central.

Bajo una temperatura de 29 grados centígrados en el Centro Histórico de la Ciudad, niños de entre cero a 11 años de edad se rascan la cabeza. El sudor los agobia. Beben refresco. La temperatura se acentúa por el calor que emana de un anafre, pero aun el olor que despiden los alimentos que ahí se cocinan, el que se percibe a orines y suciedad es más potente en el campamento instalado hace un año tres meses por integrantes de la comunidad triqui.

Los menores de edad han dado la vuelta a un año de vida. Los que llegaron ahí cuando tenían 9 años hoy tienen 10. Son aproximadamente 20 niñas y niños cuyos padres trabajan en la vía pública.

Estos niños del plantón acompañan a sus padres que exigen respuesta a un gobierno que no le corresponde. Incluso la jefa de Gobierno, Claudia Sheinbaum, le pidió a José Murat atender a los triquis.

Este miércoles, la Secretaría de Gobierno (Secgob) reiteró su llamado a integrantes del plantón triqui ubicado en avenida Juárez, casi esquina con Eje Central, a retirarse y buscar de forma conjunta con la administración de Claudia Sheinbaum "un espacio alternativo que garantice el pleno desarrollo de niñas y niños".

Protegidas con vallas, las casas de campaña lucen sucias y rodeadas de basura y botes llenos de agua que el astro rey calienta, de acuerdo con un recorrido de Crónica.

Se intenta hacer algunas preguntas a un hombre que se percata de la extraña presencia. El "habitante" del campamento triqui, sentado en una silla, con actitud osca, responde: "O nos dan una respuesta o aquí nos quedamos"

El campamento, instalado hace un año tres meses, se ha convertido en un lugar inseguro e insalubre para las y los menores de edad, por lo que se considera pertinente su traslado a otro lugar.

Dentro del campamento deambula una joven... Sus ojos están extraviados. La joven se sujeta en el cerco. Posiblemente la chica haya usado algún inhalable, lo que hace que los niños del plantón estén expuestos a la vulnerabilidad, por su edad y la inseguridad del lugar.

Batres Guadarrama ha pedido el retiro a los integrantes del plantón en respuesta a la solicitud enviada por la Comisión de Derechos Humanos de la Ciudad de México tomar las medidas en coordinación con las instituciones y se consideren necesarias, para garantizar el interés superior de niñas, niños y adolescentes.

"Este espacio no es y no cuenta con las mínimas condiciones para los menores", dijo Martí Batres en un comunicado.

"El llamado es para que todas las personas del plantón se trasladen a un sitio que garantice su seguridad, con el fin de evitar daños irreparables y garantizar los derechos fundamentales de las niñas, niños y adolescentes"●

"Constructores de Paz" disminuirá delincuencia entre jóvenes de la CDMX

La Jefa de Gobierno, Claudia Sheinbaum, encabezó el arranque de la estrategia "Constructores de Paz" en la Alcaldía Gustavo A. Madero, donde brigadistas del programa "Jóvenes Construyendo el Futuro" recorrerán colonias con mayor índice delictivo con el propósito de alejarlos de la violencia, ofrecer acceso a empleos, fomentar acciones para mejorar su calidad de vida y atender sus necesidades.

"Si logramos buscarlos, convencerlos, acercarlos y decirles: 'La opción no es la violencia, la opción es el trabajo, el estudio y una vida distinta, una identidad distinta que no sea la identidad de la violencia, sino la identidad de la paz', entonces no solo estamos rescatando a nuestros jóvenes, estamos rescatando a nuestra sociedad, estamos rescatando a México", expresó Sheinbaum.

También destacó que el programa "Jóvenes Construyendo el Futuro" es uno de los más importantes que implementa el presidente Andrés Manuel López Obrador, con el objetivo de garantizar el acceso a los derechos de mujeres y hombres en el país; además, dijo que se contempla la incorporación de 15 mil nuevos jóvenes de la CDMX al programa.

Mediante la estrategia "Constructores de Paz", brigadistas visitarán casa por casa las colonias prioritarias para realizar un cuestionario que permita identificar condiciones y necesidades de la población, particularmente jóvenes, y con ello, brindar atención oportuna.

Claudia Sheinbaum encabezó el arranque de la estrategia "Constructores de Paz" en la Alcaldía Gustavo A. Madero.

En la Ciudad de México los recorridos se realizarán en las siguientes colonias:

La Candelaria Ticomán, Ampliación Providencia, Magdalena de las Salinas, Benito Juárez, Nueva Atzacoalco, San Bartolo Atepehuacan, Ampliación Casas Alemán, Gabriel Hernández, Loma de la Palma y Camino a San Juan de Aragón, Alcaldía Gustavo A. Madero; Guerrero, Buenavista y Santa María la Ribera, Morelos, Centro, Atlampa, Peralvillo, Juárez, Doctores, Obrera y Buenos Aires, en Alcaldía Cuauhtémoc; y Ejército de Oriente, Chinampac de Juárez, Santa Martha Acatitla, Ejército de Agua Prieta, Renovación, Santa Cruz Meyehualco y Desarrollo Urbano Quetzalcóatl, así como en Consejo Agrarista, Lomas de San Lorenzo, Puente Blanco, Cerro de la Estrella, José López Portillo, Escuadrón 201, Desarrollo Urbano Quetzalcóatl, en Alcaldía Iztapalapa.

La secretaria de Seguridad y Protección Ciudadana del Gobierno de México, Rosa Icela Rodríguez Velázquez, comentó que se invitará a los jóvenes y a los centros de trabajo de los barrios, comunidades, pueblos y colonias con altos índices de violencia, a que visiten los Módulos Móviles para inscribirse en el Programa "Jóvenes Construyendo el Futuro" donde se otorgan 5 mil 258 pesos mensuales de apoyo para que desarrollen sus habilidades laborales•

G-CDMX digitaliza 50 trámites para reducir filas y evitar corrupción

El objetivo para este año es contar con 80 trámites digitalizados; mientras que para el cierre de 2023 se espera contar con 200

Redacción / Crónica
metropoli@cronica.com.mx

El sistema Llave CDMX cuenta hasta ahora con 3.5 millones de registros de usuarios en la Ciudad de México.

En el marco del Día Mundial de la Creatividad y la Innovación que se celebra el 21 de abril, el Gobierno de la Ciudad de México informó que ya se pueden realizar 50 trámites en línea a través del sistema Llave CDMX, entre los que destacan por su demanda: solicitud de refrendo de la tarjeta de circulación y licencias de conducir, solicitudes de actas de nacimiento y defunción, así como la constancia de antecedentes no penales y el sistema de Denuncia Digital.

El director de Gobierno Digital de la Agencia Digital de Innovación Pública (ADIP), Eduardo Clark García Dobarganes, expuso que lo más importante de la digitalización de trámites públicos es ahorrarle tiempo y esfuerzo a las y los ciudadanos, y al mismo tiempo, evitar espacios de corrupción por parte de autoridades.

"Si todo lo hacemos a través de una plataforma digital para un trámite en particular, no hay espacio para que el funcionario te diga: 'Le falta esto, pero aquí le ayudo si nos da dinero'. (…) Una parte importante de usar el sistema Llave es que todo lo que estamos desarrollando genera una experiencia digital entre las interacciones entre Gobierno y ciudadanos, para que las personas no tengan que volver a presentar requisitos que ya le presentaron en ocasiones anteriores".

Clark García Dobarganes expuso que en 2019 existían alrededor de 2 mil trámites en el registro de trámites de la CDMX y esta administración logró reducir a la mitad (996) el número de estos. Además, se disminuyó de 13 a nueve el número de requisitos que en promedio se solicitan por trámite, lo cual también disminuye las posibilidades de que se presente un acto de corrupción.

Al finalizar esta administración, se tendrán 500 trámites con cerca de seis requisitos en promedio, de los cuales 200 serán digitales, cuya demanda representa el 80 por ciento del volumen de las interacciones gobierno-ciudadano.

El director de Gobierno Digital de la ADIP señaló que entre los trámites digitales que registran mayor demanda desde hace tres años son el refrendo de tarjeta de circulación que se ha efectuado más de un millón de ocasiones, así como la solicitud de constancia de antecedentes no penales, con un registro de 150 mil veces, lo que se traduce en igual número de personas que no tuvieron que acudir a una oficina de gobierno.

"Una parte importante de lo que hemos digitalizado, no solo es que reduce espacios de corrupción; también permite que las personas gasten menos tiempo, dinero, esfuerzo en ir a las oficinas de gobierno y puedan resolver todo remotamente y recibir resolución por ese mismo medio".

García Dobarganes expuso que el objetivo para este año es contar con 80 trámites digitalizados, es decir 30 adicionales a los que ya se cuenta; mientras que para el cierre de 2023 se espera contar con 200 trámites digitales.

Para realizar un trámite digital, se debe acceder a https://llave.cdmx.gob.mx. Una vez que el usuario genera su cuenta con un correo electrónico y su CURP, ingresa al trámite digital de su interés en el cual seguirá el procedimiento específico.

Otros trámites digitales que se pueden realizar vía electrónica son permisos para operación de establecimientos mercantiles, solicitud de constancia de discapacidad, seguro de desempleo, condonación parcial del pago de predial y denuncia de agresores sexuales, entre otros.

Dobarganes indicó que el sistema Llave CDMX cuenta hasta ahora con 3.5 millones de registros de usuarios, lo que representa casi la mitad de la población adulta de la Ciudad de México, la cual equivale a 7.2 millones de adultos•

En 2019 existían más de 2 mil trámites en el registro de trámites de la CDMX, selaña Clark García Dobarganes

Maratón y Medio Maratón de la CDMX esperan a 55 mil corredores

Se prevé una asistencia de 30 mil participantes en Maratón, mientras que para el Medio Maratón se esperan 25 mil participantes

Eventos

Redacción / Crónica
metropoli@cronica-com-mx

CUARTOSCURO

Los participantes pueden inscribirse en el sitio de Internet de Maratón: www.maraton.cdmx.gob.mx y Medio Maratón: www.21k.cdmx.gob.mx.

El Instituto del Deporte de la Ciudad de México informó que se abrieron las inscripciones del Maratón de la Ciudad de México Telcel 2022 a realizarse el 28 de agosto y del Medio Maratón de la Ciudad de México BBVA 2022 que se llevará a cabo el 31 de julio.

Las corredoras y los corredores pueden inscribirse a través del sitio de Internet de Maratón: www.maraton.cdmx.gob.mx y Medio Maratón: www.21k.cdmx.gob.mx

En conferencia de prensa realizada en el Museo de la Ciudad de México, el director general del INDEPORTE, Javier Hidalgo, presentó las convocatorias de ambos eventos donde se espera una asistencia de 30 mil participantes en Maratón, el cual tendrá un costo de 650 pesos; mientras que para el Medio Maratón se esperan 25 mil participantes y tendrá un costo de inscripción de 500 pesos.

Informó que el Maratón buscará mantener la Etiqueta Elite de la World Athetic para continuar como único en América Latina con esta distinción; además de renovar la Certificación Evergree, máxima distinción internacional para una carrera sustentable.

Con respecto a las bolsas económicas a los primeros lugares, mencionó que para ambas ramas es al primer lugar 550 mil pesos, con un bono de 550 mil pesos más si llegan a romper el récord histórico del Maratón. Mientras que a los mejores tres mexicanas o mexicanos de la categoría absoluto tendrán un bono de 200 mil pesos.

El trayecto del Maratón es espectacular en su ruta con salida en el campus de Ciudad Universitaria, entre la Biblioteca Central y el Estadio Olímpico, rumbo al Zócalo de la Ciudad de México; mientras que el Medio Maratón tendrá salida en la Torre del Caballito para avanzar todo Paseo de la Reforma y Bosque de Chapultepec para llegar a la meta en la glorieta del Ángel de la Independencia.

Los temas centrales de las carreras, donde se plasmará en las medallas y playeras serán el Palacio de Bellas Artes en Maratón, y el Mariachi en Medio Maratón, donde la intención es rescatar los lugares icónicos y personajes emblemáticos de la Ciudad de México.

El director general del INDEPORTE, Javier Hidalgo, presentó las convocatorias de ambos eventos.

"Me siento muy contento y honrado de compartir con todas y todos ustedes este anuncio del Maratón y Medio Maratón que tiene un gran significado para la Ciudad de México porque es la actividad física que más gente reúne de manera simultánea en cuanto a la intensidad del desgaste físico", comentó. "La emoción que significa correr por las calles y avenidas de la Ciudad de México 42.195 kilómetros es incomparable. Los gritos de la gente apoyando a las y los corredores sin conocerlos hacen un sentido de unidad y de pertenencia que enaltece a nuestra Ciudad en su solidaridad", subrayó. En cuanto los participantes al Maratón, dijo que "nuestra mirada está puesta en todos esos miles de corredoras y de corredores, que con mucha disciplina preparan su Maratón. Que buscan tiempo para invertirlo en su entrenamiento, en su alimentación, en su calzado, en su ropa, todo para cumplir la meta".

Javier Hidalgo precisó que todo este gran movimiento de actividad física que se logra el Maratón se traduce en personas con un mejor bienestar, una mejor salud, una vida más plena y feliz.

Acerca de la salud, a través del deporte, el director general destacó que "este es uno de los principales legados que quiere dejar la Cuarta Transformación donde los servicios de Salud sean universales, gratuitos y tenga como su premisa principal la prevención como el mejor diagnóstico, donde el deporte actúa como una medicina preventiva que es fundamental para el desarrollo armónico de la población".

En tanto, Renato Flores Cartas, subdirector de Comunicación Corporativa y Relación con Gobierno de American Movil Telcel, afirmó que "en Telcel tenemos más de 10 años apoyando al gran Maratón de la Ciudad de México Telcel, pero además de todo eso participar desde la aplicación de Maratón la cual se ha consolidado a lo largo de los años".

Dijo que con la aplicación se pueden seguir hasta 25 corredores de manera simultánea y eso les va a ayudar a generar una mayor afición al saber hacia dónde van y con esto tener una gran comunidad en torno al Maratón. Por su parte, Mauricio Pallares Coello, director de Marketing de BBVA, comentó que para su institución ser patrocinadores de esta carrera tan emblemática para la Ciudad significa la oportunidad de ser una institución cercana a la gente y promover estilos de vida saludables "convirtiéndonos en el banco del deporte así como de los valores que este promueve".

Estuvieron en el evento; Claudia Curiel de Icaza, secretaria de Cultura de la Ciudad de México; Gastón Luken, director de Relaciones Institucionales de Grupo Coppel; Alejandro Fernández Varela, director del Deporte de la UNAM; Daniel Aceves Villagrán, vicepresidente del Comité Olímpico Mexicano; Ivonne Reyes, corredora categoría silla de ruedas y ganadora de la edición 2021 del Maratón de la Ciudad de México Telcel y Eloy Sánchez, corredor, 2do. Lugar absoluto en la edición 2021 del Maratón de la Ciudad de México ●

ECONOMISTA

Luis David Fernández Araya
@DrLuisDavidFer

Semana Eléctrica

Desde principios de los años ochenta se produce a nivel mundial un importante proceso de reestructuración de los servicios públicos y, entre ellos, el suministro de electricidad, que ha incidido no sólo en el marco jurídico de la regulación sino también en la estructura del sector y sobre las mismas instituciones de la regulación.

De esta forma, se busca introducir cambios en el sector que permitan incentivar la reducción de costos mediante la eliminación de las distorsiones que conllevan la regulación y la falta de competencia en el mercado.

En este contexto se enmarca la liberalización de la industria eléctrica en varios países. El objetivo que se debiera persiguir en mi punto de vista, es conseguir una mejora de eficiencia mediante la introducción de mecanismos de mercado en aquellas actividades que pueden realizarse en condiciones competitivas, manteniendo la calidad del suministro y considerando en todo momento la protección del medio ambiente.

La legislación debe buscar adaptarse a los contenidos de las directivas mundiales con la finalidad de promover la creación de un mercado común de electricidad.

Asimismo, importantisimo desarrollar convenios internacionales relativos a la constitución de un Mercado a favor de los que menos tienen, cuya principal aportación debe ser la creación de un mercado a plazo donde se obligue a contratar un porcentaje de la demanda de los distribuidores privados y el gobierno actual de AMLO.

La Reforma Eléctrica de AMLO necesita medidas urgentes para la corrección del déficit tarifario

Dicha normativa debe permitir un nivel de seguridad y calidad del suministro no elevados, ya que pudiera haber consecuencias de las inversiones realizadas en redes así como por el desarrollo de una mezcla de fuentes de energía diversificada.

Además, estas regulaciones deben significar que la elección de suministrador por parte de los consumidores sea rápido y que lo establecido en las directrices contengan un notable cumplimiento de los compromisos de protección medioambiental (relacionados con la reducción de gases de efecto invernadero, el desarrollo de energías renovables y la consecución de eficiencia energética).

No obstante, debemos no permitir desarrollar una situación de desequilibrios anuales entre ingresos y costos del sistema que como consecuencia nos llevaría a un déficit estructural.

La Reforma Eléctrica de AMLO necesita medidas urgentes para la corrección del déficit tarifario en el sector eléctrico mexicano con la finalidad de que no aparezca de nuevo déficit en el sistema a partir de 2023.

Para ello, estas regulaciones deben conllevar, respectivamente, entre otras medidas, una limitación de las horas equivalentes de funcionamiento de las instalaciones fotovoltaicas y la obligación de los productores de energía de hacer frente a un peaje de generación así como una elevación de los límites máximos de déficit que deberán quedar previstos para los años 2023, 2024 y 2025.

Posteriormente, con la finalidad de evitar la incorporación de nuevos costos al sistema eléctrico. , Hay que contemplar la supresión de los incentivos económicos para nuevas instalaciones de producción de energía eléctrica a partir de cogeneración, fuentes de energía renovables y residuos, estableciendo nuevos criterios para la regulación de la retribución de las actividades de distribución y transporte.

A pesar de este amplio marco regulatorio, las medidas establecidas deberán ser suficientes para reducir el déficit tarifario•

Baja 5% robo de autos asegurados en los últimos 12 meses: AMIS

En los últimos 12 meses, el robo de vehículos asegurados se disparó 85 por ciento en Zacatecas

Redacción / Agencias
negocios@cronica.com.mx

En los últimos 12 meses, el robo de vehículos asegurados se disparó 85 por ciento en Zacatecas, 32 por ciento en San Luis Potosí, 28 por ciento en Campeche, 25 por ciento en Nayarit y 21 por ciento en Aguascalientes. La Asociación mexicana de Instituciones de Seguros (AMIS) informó que de abril de 2021 a marzo de 2022 se robaron en el país un total de 62 mil 102 automóviles, una reducción de 5% comparado con el mismo periodo previo.

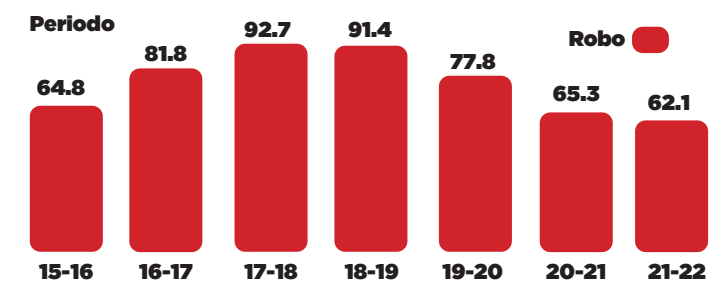

En conferencia de prensa, la directora general del organismo, Norma Alicia Rosas, explicó que es muy probable que en un periodo aproximado de medio año, se regresen a rangos previos a la pandemia de Covid-19, debido principalmente a un incremento en la movilidad en todo el país.

De acuerdo con datos del organismo, el Versa se mantiene como el vehículo más robado en México, con un total de 3 mil 247 unidades hurtadas, una disminución en cifras anuales de 9.5%.

En segundo sitio se ubica la camioneta NP300 con un total de 2 mil 665 unidades robadas, equivalente a una ligera disminución de 0.6% y en tercer sitio, el Aveo, con 2 mil 67 unidades robadas, 8.5% menos respecto del año previo.

En quinto lugar se colocó el CRV con mil 836 unidades robadas, esto es, un alza de 48.5% y en quinto puesto, el Beat, con un total de mil 830 reportes de robo, una variación de 2.5 por ciento•

Rusia busca reabrir el diálogo con Ucrania, pero rechaza ceder ni un milímetro

El canciller ruso, Serguéi Lavrov, afirma que quieren negociar pero advierte que el diálogo solo será exitoso si Kiev se pliega a renunciar a Crimea y al Donbás y promete neutralidad

EFE / EPA / STR

Un hombre camina entre los destrozos causados por un bombardeo ruso en Severodonetsk, Lugansk, el 16 de abril.

Extorsión

Marcel Sanromà
Con información de EFE

Cuando, dos semanas después de descubrirse la masacre rusa en Bucha, cerca de Kiev, el suflé informativo y la rabia ucraniana comienzan a bajar, Rusia ofrece de nuevo a Ucrania reabrir el proceso de diálogo, que, justo antes de esos hechos avanzaba a buen ritmo por primera vez desde el inicio de la guerra y de repente quedó frenado en seco.

Concretamente, este miércoles el canciller ruso, Serguéi Lavrov, una de las figuras de mayor peso en el régimen del presidente Vladímir Putin, explicó que el pasado 15 de abril envió por escrito a Kiev un documento en el que mostraba su contrapropuesta a una oferta de negociación de Ucrania.

En una charla telefónica con su homólogo turco, Mevlüt Cavusoglu, Lavrov relató este proceso de intercambio de cartas y dejó claro que la postura rusa no ha cambiado ni un ápice después de la matanza de civiles en Bucha.

"Respecto a las perspectivas del proceso de negociaciones ruso-ucraniana se confirmó la posición invariable rusa: los resultados de las conversaciones dependerán totalmente de la disposición de Kiev de tomar en cuenta nuestras legítimas exigencias", afirmó en un comunicado la secretaría de Exteriores rusa.

Estas exigencias son las mismas que Rusia planteó en las rondas negociadoras que avanzaron prometedoramente a finales de marzo: La neutralidad territorial de Ucrania; es decir, su renuncia formal a entrar en la OTAN, y su capitulación definitiva en sus aspiraciones de recuperar Crimea y evitar la secesión de las zonas prorrusas del Donbás, algo casi imposible de asumir para Kiev, al menos a priori.

Según la diplomacia rusa, Lavrov y Cavusoglu intercambiaron opiniones sobre la contienda en Ucrania y debatieron la situación en el terreno, particularmente, en la ciudad portuaria de Mariúpol, asediada por las tropas rusas desde hace más de un mes y donde el neonazi Batallón de Azov y la Brigada 36 de la Marina del ejército resisten en la planta metalúrgica de Azovstal.

Lavrov volvió a insistir en "que toda la responsabilidad por la compleja situación humanitaria en las zonas de combate recae en los batallones nacionalistas ultraderechistas ucranianos, que utilizan a la población civil en calidad de escudo y se niegan a utilizar los corredores humanitarios habilitados por los militares rusos".

Los jefes de las diplomacias rusa y turca debatieron los posibles pasos de las entidades diplomáticas y militares para garantizar la seguridad de los civiles, incluyendo a los extranjeros que todavía permanecen en las zonas de combate.

ZELENSKI, DISPUESTO A HABLAR

Poco después de conocerse las declaraciones de Lavrov, el presidente ucraniano, Volodímir Zelenski, aseguró que está dispuesto a dialogar "hasta el final de la guerra" con Rusia y con Putin.

"Estamos dispuestos a cualquier formato de diálogo. Lo quiera o no, estoy dispuesto a dialogar. Lo estuve durante los últimos tres años y sigo estando dispuesto", dijo Zelenski en una rueda de prensa junto al presidente del Consejo Europeo, Charles Michel, que visitó el país.

Entre tanto, Zelenski no se pronunció sobre la reiteración que hizo Lavrov de las exigencias rusas, aunque durante los anteriores contactos, la dirigencia ucraniana se mostró dispuesta a garantizar su neutralidad militar, a cambio de que Moscú aceptara su entrada en la Unión Europea, algo que aparentemente el Kremlin estaba dispuesto a tolerar.

Sin embargo, Zelenski mostró su pesimismo al recordar que Rusia ya transmitía el mensaje de querer dialogar a través de los medios de comunicación "hasta que comenzaron la ofensiva" y opinó que, pese a las señales públicas, Moscú "no está preparado para una resolución pacífica".

Zelenski se refirió en términos similares sobre la situación en Mariúpol, donde permanecen unas 120 mil personas, según el presidente ucraniano. El mandatario aseguró que su ejército por ahora no puede liberar la ciudad por las armas porque no tienen "suficientes armas" de las que se necesitan para tal operación, pero dijo buscar una solución diplomática.

"Hasta ahora, Rusia no ha estado de acuerdo con esto. A pesar de las señales públicas, cuando dicen que están abiertos, dispuestos a intercambiar (prisioneros), que la pelota está en nuestro campo, siguen haciendo su juego", añadió.

RELEVO EN LA CÚPULA MILITAR RUSA

También este miércoles Putin relevó al general Serguéi Chubarikin como comandante de la 76ª División Aerotransportada de Asalto, que combatió durante la "operación militar especial" en el norte de Kiev.

Allí, las tropas rusas cometieron varias atrocidades contra civiles y donde se constató un fracaso militar que obligó a Moscú a reconsiderar sus objetivos en la guerra.

RUSIA PRUEBA NUEVO MISIL HIPERSÓNICO

Por otra parte, este miércoles Rusia anunció la prueba de un nuevo misil hipersónico Sarmat, que lanzó desde el cosmódromo de Plesetsk y alcanzó su destino a 6 mil kilómetros de distancia en el polígono de Kurá, en la península de Kamchatka.

La televisión pública transmitió el lanzamiento, que presidió Putin, quien habló durante el acto y aprovechó para amenazar de nuevo a Occidente, al asegurar que el Sarmat "garantiza de manera fiable la seguridad de Rusia de las amenazas externas y hará que se lo piensen dos veces aquellos que en la desenfrenada vorágine de la retórica agresiva intenten amenazar a nuestro país".

Por su parte, el Pentágono restó importancia al lanzamiento y afirmó que Moscú avisó a Washington con antelación, de acuerdo con las obligaciones en el tratado Nuevo START, que limita el número de armas nucleares estratégicas de ambos países, con un máximo de mil 550 cabezas nucleares y 700 sistemas balísticos.

El portavoz del departamento de Defensa de EU, John Kirby, dijo en un comunicado que "este tipo de test es rutinario y no fue una sorpresa". "No consideramos la prueba una amenaza", indicó.

NUEVA BATERÍA DE SANCIONES

Finalmente, este miércoles EU anunció una nueva batería de sanciones contra Rusia; concretamente pone en la diana una red de 40 individuos y empresas, liderada por el oligarca ruso Konstantín Maloféyev, que supuestamente está ayudando a Rusia a esquivar las sanciones de Occidente por la guerra en Ucrania.

También han sido sancionados el banco comercial ruso Transcapitalbank y la compañía de criptomonedas rusas Bitriver, así como diez de sus subsidiarias, detalló el departamento del Tesoro de EU en un comunicado.

Otras de las empresas sancionadas es Tsargrad, un instrumento de propaganda rusa que presuntamente Maloféyev utiliza para actuar de intermediario entre el Kremlin y políticos prorrusos en Europa. Tsargrad recientemente se comprometió a donar más de 10 millones de dólares al régimen ruso por la guerra en Ucrania, afirmó el Tesoro.

EFE / EPA / Secretaría de Defensa de Rusia

Imagen del lanzamiento del nuevo misil hipersónico ruso Sarmat, este miércoles en la península Kamchatka.

Reunión del G20

EU y la UE se levantan de la silla al hablar Rusia

Los y las responsables de Finanzas de EU, la Unión Europea (UE) y Francia, entre otros, abandonaron este miércoles una reunión del G20 en formato híbrido en Washington, en protesta por la presencia de Rusia y su invasión de Ucrania, dijeron fuentes estadunidenses, comunitarias y francesas.

La secretaria del Tesoro de EU, Janet Yellen; el secretario francés de Finanzas, Bruno Le Maire, y el comisario europeo de Economía, Paolo Gentiloni, fueron algunos de los líderes que expresaron su desacuerdo con la participación de Rusia en el encuentro y se ausentaron de la reunión.

En concreto, Yellen y Gentiloni se levantaron de sus sillas justo cuando se inició la intervención del secretario ruso de Finanzas, Antón Siluánov.

El presidente estadunidense, Joe Biden, afirmó a finales de marzo que Rusia debería ser expulsada del G20 debido a la invasión a Ucrania, mientras el Kremlin ha confirmado la intención del presidente Vladímir Putin de asistir a la cumbre del G20 en Indonesia a finales de este año.

Una decisión judicial acerca a Assange a la extradición a EU

El fundador de WikiLeaks, Julian Assange, está más cerca de ser extraditado a Estados Unidos después de que un juez británico emitiera este miércoles la orden de entrega, que debe ser considerada ahora por el gobierno del Reino Unido.

Aunque el envío de esta instrucción marca un punto de inflexión, no supone su final, pues quedan opciones de recurso para las partes, al margen de la decisión que tome la ministra del Interior, la conservadora Priti Patel.

Al término de la breve vista de ayer, la esposa del periodista, Stella Assange, pidió a la multitud de seguidores reunida a las puertas del juzgado "seguir luchando".

EU reclama a Assange para procesarlo por 18 delitos de espionaje e intrusión informática por las revelaciones de su portal, que, según su equipo legal, pueden acarrear hasta 175 años de cárcel en ese país.

Patel tiene ahora dos meses para decidir si confirma o rechaza la extradición, mientras que la defensa ya ha indicado que la rebatirá dentro del periodo de cuatro semanas previsto.

EFE / EPA / Andy Rain

Imagen de archivo de una protesta en Londres.

La titular de Interior solo puede prohibir la extradición en casos específicos amparados por la Ley de Extradición y conforme a los acuerdos con el país demandante.

Las partes podrán recurrir la decisión final de Patel, pero solo si el Tribunal Superior lo autoriza, y, además, la defensa todavía podría recurrir luego ante el Tribunal Europeo de Derechos Humanos ●

La cercanía de Le Pen a Putin centra un agrio debate presidencial en Francia

La ultraderechista rechaza vetar el petróleo ruso y Macron le afea sus vínculos de años con bancos rusos

Marcel Sanromà
Con información de EFE

La relación con Rusia y la diferente visión sobre Europa marcaron este miércoles los principales puntos de fricción en el debate televisado entre los dos candidatos a la Presidencia de Francia en las elecciones del domingo, el liberal y actual mandatario, Emmanuel Macron, y la ultraderechista Marine Le Pen.

Durante las casi tres horas que duró el cara a cara, emitido por las principales cadenas del país, Macron se mostró más seguro, hasta el punto de parecer por momentos arrogante, uno de los peligros sobre lo que le habían advertido sus asesores en los días previos.

"Deje de confundir todo", le llegó a espetar el presidente, a lo que Le Pen respondió: "no me dé lecciones".

En cabeza en los sondeos, con una renta media de unos 12 puntos sobre su rival, el ganador del duelo que ambos ya libraron en los comicios de hace cinco años se apoyó en la misma línea política que ha mantenido en su mandato, frente al "profundo" cambio -negativo, claro— que promete su rival.

EFE / Ludovic Marin / Pool

Macron y Le Pen, este miércoles en su único cara a cara previo a las elecciones de este domingo 24 de abril.

La aspirante ultra se mostró más sólida que hace cinco años, cuando ella misma reconoció haber tenido "un muy mal debate", pero no firmó una victoria clara que pueda permitirle cambiar la tendencia desfavorable que en las últimas semanas están marcando los sondeos.

En ese momento, justo antes de la primera vuelta, que ganó Macron, los sondeos situaban a Le Pen a apenas un punto y medio del líder liberal, pero esta diferencia no ha hecho más que ampliarse desde entonces.

LE PEN Y SU CERCANÍA A PUTIN

Macron aprovechó para hacer hincapié en los peores rasgos políticos de Le Pen, como su proximidad al dictador ruso, Vladimir Putin, la inconcreción de su proyecto europeo o algunas incoherencias en su programa económico.

El candidato a la reelección acusó a su rival de depender del poder ruso, por el crédito que solicitó en 2015 para financiar su partido a un banco próximo al régimen de Moscú, mientras que Le Pen le reprochó de querer "sustituir la ciudadanía francesa por la europea".

"Cuando usted habla de Rusia, habla de su banquero", lanzó el presidente, quien afirmó que la postura de Le Pen frente a la invasión de Ucrania "no es independiente".

"Soy una patriota. Defenderé toda mi vida a Francia y los franceses. Lo que usted dice es falso", respondió la aspirante, que recordó que Macron también recibió a Putin en Francia.

El siguiente golpe vino por la política europea, cuando Macron acusó a su oponente de ocultar en su programa su proyecto de abandonar el euro, lo que volvió a colocar a Le Pen a la defensiva.

La ultraderechista rechazó programar la salida de la UE, aunque admitió buscar "una profunda renovación" para, dijo, buscar una alianza de naciones.

"MOZART DE LAS FINANZAS"

Le Pen puso en duda las mejoras económicas de las que presume Macron, a quien reprochó considerarse "el Mozart de las finanzas", pero que dijo que no ha mejorado la situación del empleo y ha aumentado la deuda.

Al tiempo, consideró "de una injusticia insoportable" su proyecto de retrasar a los 65 años la edad de jubilación, a lo que el presidente respondió que "es necesario" y acusó a su rival de "poner en peligro la supervivencia del sistema".

En el apartado ecológico, chocaron sobre el ritmo al que hay que afrontar la transición energética, que va demasiado rápido para la ultraderechista lo que se traduce en "decisiones violentas" para las clases populares, mientras que Macron quiere que vaya "dos veces más rápido" en los próximos cinco años.

Un guiño al electorado del izquierdista Jean-Luc Mélenchon, tercero de la primera vuelta con casi 8 millones de electores que son claves para el escrutinio del próximo domingo.

Le Pen defendió su proyecto de convocar un referéndum sobre la inmigración y prohibir el velo islámico en la calle. "Con ello crearía una guerra civil", le respondió Macron, que lo consideró "una traición al espíritu de convivencia francesa" y la acusó de "ligar el velo, el terrorismo y los extranjeros" en "un camino muy peligroso" ●

Luisa Valenzuela

"Los temas de fondo son para mí la desmedida ambición de poder y la codicia"

FOTO: SITIO OFICIAL DE LA AUTORA

Luisa Valenzuela se presentará el viernes 22 de abril en la Fiesta del Libro y la Rosa

La pobreza y la desigualdad son temas añejos que podrían irse remediando con una buena política, añade

Entrevista

Reyna Paz Avendaño
reynapazavendano@gmail.com

Una amante de las sorpresas y una coleccionista de máscaras que se elaboran en los pueblos indígenas, son dos características que la autora Luisa Valenzuela (Argentina, 1938) revela a Crónica a propósito de su visita a México con motivo de su participación en la Fiesta del Libro y la Rosa que organiza la Universidad Nacional Autónoma de México (UNAM).

Ha comentado que es adicta a las sorpresas, ¿se deja llevar por el azar?
Quizá el término adicta sea demasiado fuerte, pero no hay duda de que las sorpresas me estimulan. Sobre todo para escribir ficción, porque sólo sé avanzar sin un plan previo.

¿El ritmo de su escritura es afectado por contextos políticos?
La pobreza y la desigualdad son temas que vienen de muy lejos en el tiempo y que podrían irse remediando con una buena política. Por eso lo uno no está separado de lo otro. Los temas de fondo son para mí la desmedida ambición de poder y la codicia.

¿Hay algo que su escritura literaria le deba al periodismo?
Aunque son dos maneras muy distintas de abordar la escritura, dos miradas: la horizontal y fáctica del periodismo, y la vertical que busca ahondar en los abismos de lenguaje, sospecho que es mi larga experiencia periodística la que me lleva a tratar temas de actualidad en la ficción.

Además de los viajes, ¿el periodismo cumplió algunos de sus sueños de juventud?
No hay duda. Siempre fui omnívora en materia de conocimiento, y el periodismo me permitió acercarme a los más diversos mundos artísticos y científicos y saciar mi muy vasta y variada curiosidad.

¿Cómo conoció al escritor Carlos Fuentes?
Es un recuerdo imborrable. Lo conocí en Paris, en casa de Fernando Botero, ese gran pintor, cuando Fuentes era embajador de México. A los pocos días la maravillosa Silvia (Lemus) me invitó a la casa, que me apurara porque estaba Ionesco. Me demoré, Ionesco se había retirado… fue mucho mejor compartir la velada con ellos dos.

¿Ha visitado alguna comunidad indígena en México?
Por supuesto, muchas. Colecciono máscaras y es una de las grandes fascinaciones que tiene México para mí. Su riqueza y variedad al respecto. De hecho este preciso viaje se gestó para volver a asistir a los rituales Yoreme de Semana Santa.

¿Es la diversidad del lenguaje lo que le llama la atención del mundo indígena?
Es la cosmovisión de nuestros pueblos originarios lo que más me interpela, su comprensión del universo unificado que por supuesto se refleja en sus muy diversos lenguajes que lamentablemente desconozco.

Durante la pandemia, fueron publicados dos nuevos libros de Luisa Valenzuela: "La mirada horizontal" y "Fiscal muere", este último es una novela que nació del cuento "La mancha roja" y por tanto retoma al protagonista: Masachesi, un excomisario que le guste el arte.

En "La mancha roja" menciona que Masachesi es fiel a sí mismo, ¿hoy eso es una característica excepcional?
Interesante pregunta que no sabría responder, tampoco recuerdo por qué lo dije. Pero algo hay ahí de cierto, porque si bien el excomisario Masachesi en tanto personaje nació con una identidad muy sólida, (no como otros personajes de mis novelas que fueron cobrando cuerpo con el correr de la escritura), la trama narra cómo él debe vencer barreras de censura externa, internalizadas, para asumir la verdad de sus lúcidas y a la vez peligrosas deducciones.

En ese cuento, la autora señala que nadie merece una muerte atroz, en este caso, una joven, por lo que se le pregunta si ¿hemos puesto categorías a la muerte?.
"No puede justificarse asesinato alguno, que de eso estamos hablando. Feminicidio en este caso. Pero no hay duda de que algunas muertes provocadas por terceros son más atroces que otras, llevadas a cabo con más saña, más inconcebibles", responde •

Fraternidad

Amor a México

Luisa Valenzuela se presentará el viernes 22 de abril en la Fiesta del Libro y la Rosa. A las 14:00 h ofrecerá un homenaje a Carlos Fuentes y a las 15:00 h presentará su libro *Fiscal muere*. "Vine especialmente a Sinaloa y Sonora, y también (como regalo de los dioses) a la apertura de la Fiesta del Libro y de la Rosa. Pero México es mi lugar específico, porque lo siento muy muy cercano y con amistades entrañables. Por desgracia perdí a mi amiga del alma con la pandemia: Angelina del Valle, Nenuca. Fueron ella y su marido Javier Wimer quienes me abrieron las puertas de este país extraordinario", confiesa.

Santino es el personaje principal de esta historia, un mago que ha pasado el tiempo viviendo como un simple ser humano y por ello pierde su magia.

Alistan estreno de la primera ópera clown; funciones en la BUAP

"Santino. El camino del mago" se presenta el 28 de abril con la orquesta Vórtice y la compañía Triciclo Rojo

Eleane Herrera Montejano
Ciudad de México

Felipe Pérez Santiago y Emiliano Cárdenas se conocieron en la cárcel. No estaban reclusos, montaban una obra en el Cefereso n 16 de Morelos (penal femenil) en la que Felipe dirigió la parte musical y Emiliano se encargó del montaje escénico. La ópera clown "Santino. El camino del mago" es fruto de la relación artística y amistad que desarrollaron a partir de entonces.

"Además de la gran amistad que nos une, tenemos ideas artísticas en común y cuando me dijo por primera vez que quería hacer una 'ópera clown', me voló la cabeza: a la fecha no existe documentada una ópera con estas características", declaró el músico y compositor Felipe, respecto del espectáculo que se estrenará el 28 de abril a las 19:00horas, en el Auditorio del Complejo Cultural Universitario de la Benemérita Universidad Autónoma de Puebla (BUAP).

"Santino. El camino del mago" reunirá en escena a la orquesta Vórtice y la compañía Triciclo Rojo, quienes hilarán las peripecias de siete personajes, interpretados a su vez por una variedad de artistas y voces en las que destacan un par de cantantes: Jenny Beaujean y Juan Pablo Villa.

"No quería esta voz impostada de la ópera tradicional y me parecía que ellos eran la dupla perfecta porque los dos leen partitura, saben trabajar con una orquesta y tienen una voz más cercana a lo que yo buscaba", comentó Felipe, compositor y director musical del montaje, así como director y fundador de la Vórtice Orquesta.

Inicio

Obra para toda la familia

"Santino. El camino del mago" es un espectáculo para toda la familia, con duración de una hora. Se estrenará con dos funciones que se llevarán a cabo el jueves 28 (estreno mundial) y viernes 29 de abril, a las 19:00 horas, en el Auditorio del Complejo Cultural Universitario de la Benemérita Universidad Autónoma de Puebla (BUAP).

Por otra parte, el montaje escénico está a cargo del artista clown, guionista y director de escena, Emiliano Cárdenas, fundador de la compañía Triciclo Rojo.

Durante la rueda de prensa en la que presentaron este proyecto, los directores explicaron que se trata de una narración contada a través del canto, a la manera de la ópera clásica, con una orquesta completa y música expresamente escrita para el guion, así como un montaje que integra circo, payasos y magia.

CIRCO, MAROMA Y TEATRO

Santino es el personaje principal de esta historia, un mago que ha pasado el tiempo viviendo como un simple ser humano y por ello pierde su magia. El niño debe viajar al Arroyo de la Eternidad para recuperarla y así detonar una reflexión principal en el espectador: "¿cómo rescatas tu propia magia en la pérdida de la vida? ¿Cuánto tiempo tiene que pasar para recuperar nuestros poderes?".

"¿Por qué hacemos un personaje mago que no tiene poderes? Porque es un clown y el clown enfrenta un conflicto de vida poderoso que rige todo lo que sigue en su existencia. El clown se refleja en cómo enfrenta o supera el conflicto y lo va transformando", desarrolló Emiliano Cárdenas.

Añadió que la magia y la risa se utilizan aquí, más allá de la dimensión ritual que pueden tener, como un camino para recuperar los poderes y talentos que vamos dejando a lo largo de la vida.

ÓPERA CLOWN

Una de las características principales de esta propuesta es la ausencia de texto en el guion. "Es una decisión consciente, no queremos que haya un texto, si bien hay cantantes. Se canta en Gamelot —un lenguaje inventado— y en *gibberish* que es un idioma como el de los niños, que no dicen una palabra real. Algo como 'Tapatita tara ñañú ñiñá', queremos que las imágenes narren la historia, además de que esto lo hace 100% universal y lo podemos presentar en cualquier parte del mundo", ahondó Felipe.

Los instrumentos que se utilizarán tampoco son propios de la ópera clásica, pues integran una serie de percusiones como el glockenspiel, el vibráfono, los crótalos y triángulos. Sin embargo, el compositor sostiene que sus elementos son más cercanos a la ópera que al musical.

La estructura incluye una obertura, 9 piezas y un final. Cada personaje tiene un tema que pone de manifiesto su destino y que se va mezclando a lo largo de las escenas, retomando los conceptos de *leitmotiv* e *idée fixe*, característicos de la narración operística.

"Tiene una narrativa poética, el musical tiende a ser bombástico y alegre, dancístico. En cambio, Santino apela a la belleza, las emociones y a los grandes sentimientos y conflictos del alma humana, que se han exaltado en la ópera. Ciertamente nos vemos más hacia la ópera que al musical, a pesar de que es familiar y los niños estarán encantados de verla", concluye •

Muere la poeta Gloria Gervitz, una voz singular de las letras mexicanas

La poeta y traductora Gloria Gervitz (1943-2022) falleció el pasado 19 de abril a los 79 años. Su poemario "Migraciones", con 270 páginas de versos, es considerado uno de los proyectos poéticos más singulares de la lengua española.

Una obra que le otorgó en 2019 el Premio Iberoamericano de Poesía Pablo Neruda, a la cual el jurado destacó por su singularidad dentro de la literatura hispanoamericana. Gloria Gervitz deja un prolífico legado.

"Migraciones" está conformado por siete volúmenes: *Shajarit* (1979), *Yiskor* (1987), *Leteo* (1991), *Pythia* (1993), *Equinoccio* (1996), *Treno* (2000) y *Septiembre* (2003). Fue el proyecto literario que Gervitz desarrolló durante más de 40 años y en el cual congregó la mayor parte de su trabajo poético.

La también poeta Ethel Krauze recordó la herencia cultural judía que Gervitz poseyó, así como la preservación de su tradición literaria. "Ella es un ejemplo del rescate de la memoria del espíritu judío por excelencia, que va desgranándose a lo largo de las muchas versiones de su libro. Y como buena judía, escribió un solo libro que es una especie de libro infinito".

La poeta Gloria Gervitz.

"Gloria fue una poeta que asumió de frente toda la tradición de ese pueblo, en donde se busca, a través de las palabras y de la escritura, el testimonio de la memoria; de esa búsqueda de los momentos estelares de la vida, para convertirlos en presencia constante mediante la poesía".

La Secretaría de Cultura y el Instituto Nacional de Bellas Artes y Literatura lamentaron el deceso y ofrecieron sus condolencias a familiares y amigos. *(Redacción)* •

El IBt cumple 40 años; "es bastión de la investigación científica": Graue

La ceremonia se realizó en el marco de una jornada de actividades culturales y deportivas de la comunidad en celebración del aniversario.

La institución fundada por Guillermo Soberón y Francisco Bolívar realizó actividades por su aniversario

Biotecnología

Isaac Torres Cruz
isaac.torrescu@gmail.com

Cuando fue alumna del Instituto de Biotecnología (IBt) de la UNAM, alrededor de 1993, Laura Palomares veía por los pasillos andar a Francisco Bolívar Zapata, quien un par de años antes había sido galardonado con el Premio Príncipe de Asturias. Sus amigos le preguntaban si ya lo conocía, si había estrechado su mano o incluso si ya se había tomado una foto con el pionero de la creación de la insulina sintética a través de procesos biotecnológicos.

"Pero a mí no me gustaban esas cosas, me conformaba con verlo en los pasillos. No obstante, ahora tengo el honor de ocupar su misma silla y el privilegio de llamarle Paco", recordó la actual directora del IBt, creado por el Consejo Universitario y tras la visión de Guillermo Soberón, "el rector magnífico", hace 40 años.

Actualmente, el instituto se ha convertido en uno de los más prolíficos de la UNAM, entre los que han generado más patentes y mayor vinculación con el sector industrial.

Laura Palomares rememoró su anécdota en una ceremonia protocolaria para festejar el aniversario del instituto, que formó parte de una jornada de actividades que se realizaron con su comunidad. Tras referir el trabajo que se ha realizado en el IBt a lo largo de su historia, de sus fundadores y grandes profesores, enfatizó que se ha convertido en una institución líder en el país en el campo de la biotecnología.

"Iniciaremos los próximos 40 años en un instituto con más brío, juventud y dando el mayor espacio a todos los investigadores e investigadoras, a alumnos de todos los niveles, a sus trabajadores y a toda su comunidad".

ENRIQUE GRAUE

Durante un mensaje en video, el rector de la UNAM, Enrique Graue, apuntó que el IBt es un bastión de la investigación científica del país y una apuesta que debemos sostener como sociedad para participar en el imparable avance tecnológico mundial.

En los últimos 15 años, refirió, la biotecnología ha tenido tasas anuales de crecimiento de casi 10% y se estima que en el caso de los medicamentos biotecnológicos tenga un incremento del 32% en el 2024. "Todas las aplicaciones de la biotecnología en el futuro inmediato tendrán un crecimiento sostenible e impactos económicos y sociales de gran trascendencia para el desarrollo de las naciones y de México".

En el marco del aniversario, el rector enfatizó que la biotecnología y sus múltiples aplicaciones –en salud, alimentación, medioambiente, energía, vacunas y más–, son una magnífica punta de lanza para lograr un mundo sostenible y la prosperidad nacional.

En cuatro décadas, apuntó, la institución ha graduado a más de 2 mil estudiantes, publicado más 10 mil 500 artículos científicos internacionales, transferido 34 desarrollos tecnológicos y generado más de 250 patentes, 50% concedidas. "El IBt es una muestra patente del compromiso de la UNAM con la nación en la búsqueda de trasladar la ciencia básica a aplicaciones concretas para beneficio de la sociedad".

TRANSGÉNICOS.

Durante el acto también participaron Brenda Valderrama –ex directora del IBt– y William Lee –coordinador de la Investigación Científica de la UNAM–, así como su director fundador, Francisco Bolívar Zapata, quien abundó en diversos momentos en la historia de la institución y, sobre todo, hizo énfasis en la importancia de la investigación que lleva a cabo.

Recordó además la importancia de la biotecnología en todas sus áreas y, para contextualizarla en un tema ineludible para toda la población, acotó que sin este tipo de conocimiento no se habría logrado producir tecnología como las vacunas contra Covid, entre muchas otras aplicaciones.

No obstante, la relevancia y comprensión de lo anterior no están en el entendimiento del gobierno federal en curso, dijo. "Es lamentable que el Presidente de la república haya agredido varias veces a la UNAM y no entiende la importancia de la ciencia y la tecnología, en particular de la biotecnología moderna, para el avance del país".

Añadió que los detractores de la biotecnología, especialmente de los transgénicos, emplean mentiras para estigmatizarla. "Los desarrollos que emplean ingeniería genética y ADN recombinante, como la desarrollada en el instituto, genera grandes beneficios que no aceptan sus detractores, como el Presidente o la dirección de Conacyt. Por eso, debemos seguir señalando el beneficio de la ciencia biotecnológica moderna ante la sociedad mexicana, a quien debemos de informar con sustento científico" •

"Se estima que los medicamentos biotecnológicos tendrán un incremento del 32% en el 2024": Graue

"Es lamentable que el Presidente no entiende la importancia de la ciencia, en particular de la biotecnología"

Ampliación

El IBt en Hidalgo

Como resultado de un convenio de colaboración entre la UNAM y el gobierno del Estado de Hidalgo, firmado en junio de 2021, el Instituto de Biotecnología se ha expandido con un primer campus en esta entidad.

El objetivo es la operación de la Aceleradora de Negocios Biotecnológicos HIDALGO-UNAM, en Pachuca, como parte de los objetivos del estado para el apuntalamiento de sus capacidades científicas y tecnológicas. Durante su participación en el evento protocolario, Brenda Valderrama, ex directora del IBt y ex presidenta de la Academia de Ciencias de Morelos, enfatizó que la unidad en Hidalgo es "importante para el futuro del instituto".

La Aceleradora comprende una unidad del Laboratorio Nacional para la Producción y Análisis de Moléculas y Medicamentos Biotecnológicos, y la Planta de Escalamiento de Bioprocesos para promover la investigación científica en la materia, la prestación de servicios tecnológicos para la industria farmacéutica, así como la transferencia tecnológica y la creación de capacidades a nivel local, lo cual generará beneficios a la salud de los mexicanos y el mejoramiento en áreas económicas y de capital humano para la entidad y la nación.

TULANCINGO. Realizarán taller enfocado a mejorar calidad de vida de las familias .8

sociedad

Llevan IMSS y SSA vacunación contra covid-19 en abril

MEDIDAS PREVENTIVAS

► El objetivo es inmunizar a la población que no haya recibido alguna dosis contra esta enfermedad

ALDO FALCÓN

PROGRAMA. *Todas las vacunas con aprobación de emergencia en el país son eficaces y seguros.*

[Staff Crónica Hidalgo]

Durante el mes de abril, el Instituto Mexicano del Seguro Social (IMSS) en Hidalgo, junto con el Sector Salud federal, llevará a cabo una campaña intensiva de vacunación contra covid-19 en sus diversas Unidades Médicas, con el objetivo de vacunar a la población mayor de 18 años que no haya recibido alguna dosis contra esta enfermedad, aquella que requiera completar su esquema o recibir el refuerzo de la tercera dosis.

Los módulos de vacunación se ubicarán en el Hospital General de Zona con Medicina Familiar (HGZ/MF) No. 6, en Tepeji del Río; el HGZ/MF No. 8, en Ciudad Sahagún, y las Unidades de Medicina Familiar (UMF) No. 7, en Atotonilco de Tula; UMF No. 18, en Tizayuca; UMF No. 32, en Pachuca, y la UMF No. 34, en Tulancingo, los cuales estarán instalados hasta el 22 de abril.

La aplicación de la vacuna AstraZeneca se realizará de lunes a viernes, en un horario de 8:00 a 16:00 horas. No se necesita cita previa, únicamente acudir a donde la estén aplicando y solicitarla con una identificación oficial.

El IMSS en Hidalgo señaló que en caso tener indicado algún medicamento podrás tomarlo sin que sea un riesgo para vacunarte, de igual forma se recomienda a todas las personas que acudan a vacunarse que se presenten ya desayunados y lleven una botella de agua para mantenerse hidratados.

El refuerzo de la vacuna permite fortalecer la respuesta del sistema inmunológico, por lo que mantiene un alto porcentaje de protección, ayudando a reducir la posibilidad de contagios y a evitar las complicaciones graves de la enfermedad causadas por el virus SARS-CoV-2.

Cabe mencionar que, si se requiere la vacuna y se tiene una prueba covid-19 positiva, se debe esperar hasta que se quiten los síntomas, como fiebre o síntomas de enfermedad respiratoria.

TEMPORADA

Usar protector solar para evitar cáncer de piel, llaman médicos

■ El Instituto Mexicano del Seguro Social (IMSS) en Hidalgo exhorta a la población en general a utilizar protectores solares para evitar daños severos en la piel durante la temporada de calor.

El IMSS en el estado señaló que la exposición continua a los rayos solares sin utilizar ningún tipo de protector solar podría ocasionar riesgos de lesiones leves en la piel, cambios de pigmentación, arrugas y hasta cáncer en la piel.

Los efectos por los rayos de sol no suelen causar sintomatología inmediata, generalmente estas lesiones son detectadas hasta que se manifiesta una herida o lesión pequeña, la cual puede ser roja, áspera o escamosa.

Para prevenir daños o lesiones en la piel, se recomienda el uso de gorras o sombreros para proteger el rostro, gafas que absorban los rayos ultravioleta, ropa de algodón de preferencia de colores claros y aplicarse protector o bloqueador solar con un factor de protección solar (FPS) de 50, por lo menos 20 minutos antes de exponerse al sol y reponerlo cada cuatros horas, evitar actividades físicas en lugares abiertos entre las 11 y las 15 horas, y en caso de realizarlas, que éstas no tengan una duración mayor a los treinta minutos.

Asimismo, el IMSS en Hidalgo hace un llamado a no exponer a los menores y adultos mayores a los rayos del sol, ya que su piel es muy delgada y fácilmente sufre quemaduras, mantener una adecuada hidratación con agua simple o con soluciones salinas como vida suero oral.

Por último, se recomienda que, ante el mínimo indicio de mancha o lunar extraño o se note un crecimiento anormal en un lapso muy corto de tiempo, acudir con su médico familiar para que lo valore y recomiende el tratamiento adecuado a su padecimiento. *(Staff Crónica Hidalgo)*

ESPECIAL