SAN SALVADOR. Habitantes de San Antonio Zaragoza amenazaron con bloqueo porque *el alcalde miente* | 13

ESTATAL | 6

Celebran las iniciativas que sumen más Puntos Verdes *e impulsar la cultura del reciclaje en la capital del estado*

[Milton Cortés Gutiérrez]

ESTATAL | 10

El CCLEH se muda *a la Ciudad Laboral, a partir del 4 de julio: así formará parte de este espacio que reúne diversos servicios*

[Alberto Quintana Codallos]

*Valores:	
Moneda	Venta en pesos
Dólar ($)	20.35
Euro (€)	20.96
Libra (£)	24.39

*Fuente: Citibanamex.

Presidente:
Jorge Kahwagi Gastine
Director General:
Rafael García Garza

LUNES 27
JUNIO 2022
AÑO 14 Nº 4794 / $6.00

LA CRÓNICA DE HOY en Hidalgo
www.cronicahidalgo.com

Soluciones para hidalguenses sustentadas en el conocimiento

ESPECIAL

Efectuaron la conferencia "Especialización inteligente en América Latina", un esfuerzo colaborativo entre el Gobierno de Hidalgo y la Comisión Europea; el gobernador Omar Fayad aseveró que estos esfuerzos se hacen para dejar a las nuevas generaciones un legado sólido.

■ Administración Estatal y Comisión Europea enlistan beneficios de la especialización inteligente como una metodología para impulsar el desarrollo a través de la ciencia y la tecnología: generar más oportunidades

[Staff Crónica Hidalgo]

Para utilizar la política de innovación para construir un crecimiento sostenible e inclusivo, efectuaron la conferencia "Especialización inteligente en América Latina", un esfuerzo colaborativo entre el Gobierno de Hidalgo y la Comisión Europea, a través de la Dirección General de Asociaciones Internacionales y el Centro Común de Investigación *The Joint Research Centre*.

Durante la clausura, el gobernador Omar Fayad aseveró que estos esfuerzos se hacen para dejar a las nuevas generaciones un legado sólido, que les impulse a diseñar nuevas soluciones y a generar oportunidades que nos conduzcan hacia un desarrollo más equitativo y sostenible.

El primer mandatario estatal reconoció la coordinación con la Comisión Europea para lograr estos espacios para la cooperación con México y América Latina, que fortalecen el diálogo entre la técnica, el conocimiento, el territorio, la ciencia y la innovación. .3

Contraloría quiere saber si ya puede instalarse el comité de transición

■ Formalizó la consulta ante Sala Superior del Tribunal Electoral del Poder Judicial de la Federación; *tiempos* .4

Las calles no son tiradero: lamentan los pachuqueños *falta de educación*

■ Detectan colonos que en diversas arterias de la ciudad la gente deja bolsas con basura, sin importar la hora .5

REGIONES | 12

Proyecto del Ecosistema para el Aprendizaje del Idioma Inglés, una nueva herramienta para que los jóvenes; labor fue integral

[Staff Crónica Hidalgo]

REGIONES | 13

Los Escorpiones Dorados *sitian momentáneamente la Actopan-Progreso, para exigir un alto al hurto de motocicletas en Mezquital*

[Hugo Cardón Martínez]

ESCRIBEN

Andrés Torres	4
Raúl Trejo	Uno
Gerardo Gamba	Dos
Pepe Grillo	Dos

LA CRÓNICA de hoy

Lunes, 27 Junio 2022

PRESIDENTE: Jorge Kahwagi Gastine
VICEPRESIDENTE: Jorge Kahwagi Macari
DIRECTOR GENERAL: Rafael García Garza

Directorio
LA CRÓNICA DE HOY
EN HIDALGO
DIRECTOR GENERAL: José Ángel Silva Hidalgo
DIRECTOR EDITORIAL: Andrés Torres Aguirre
EDITORA GENERAL: Daysy Barrios Romero
EDITOR ADJUNTO: Luis Enrique Juárez Guzmán
FOTOGRAFÍA: Aldo Falcón Jiménez
PAGINADORES: Jazmín Falcón Jiménez
Julio Enrique Hoyos León
Alejandro Ortega Betancourt

- **Impreso en LC Impresos S.A. de C.V.,** ubicación en Calzada Azcapotzalco-La Villa 160, Col. San Marcos, México, D.F.
- **Número de Certificado de Reserva,** 04-2010-030418300100-101 del Indautor, Dirección de Reservas de Derechos de la SEP.
- **Número de Certificado de Licitud de Titulo y Contenido,** 14786, de la Comisión Calificadora de Publicaciones y Revistas Ilustradas de la Secretaría de Gobernación.
- El contenido de los artículos es responsabilidad de los autores. Todos los derechos están reservados. Queda prohibida la reproducción parcial o total del material publicado sin consentimiento por escrito de los editores.
- **DOMICILIO:** Bulevar Valle de San Javier No. 534, interiores 101 y 102. Fraccionamiento Valle de San Javier. C.P. 42086
- **SUSCRIPCIONES:** **719-7767, 719-3641**
cronicahidalgo@hotmail.com

GRILLERÍAS

LAPSO

Ante la propuesta de la Comisión de Vinculación con los Organismos Públicos Locales del Instituto Nacional Electoral (INE) de que María Luisa López Gutiérrez sea presidenta del Instituto Estatal Electoral (IEEH) por siete años; y como consejera numeraria, María Magdalena González Escalona por el periodo a cubrir al 31 de octubre de 2025, un aspecto que destaca es que ambas poseen trayectorias tanto en uno y otro organismo, será cuestión que la comisión analice.
En la sesión de hoy ahondarán en esta designación para que sea el perfil idóneo.
Respecto a López Gutiérrez cuenta con maestría en Democracia y Educación en Valores, tiene dos licenciaturas y tres especialidades y ostentó cargos en el IEHH. Mujer con activos, por el conocimiento previo.
González Escalona, resalta por su papel en diversas responsabilidades en el INE Hidalgo.

BLAH, BLAH...

El hartazgo entre los habitantes de San Antonio Zaragoza estalló porque "el alcalde Armando Azpeitia Díaz miente" y los llevó a amenazar con una manifestación porque eso de "no robar y no traicionar" es mero discurso.
Por ello, a través de la cuenta oficial de la delegación de la comunidad convocaron, para hoy, el cierre de la carretera. Partirían a las ocho de la mañana porque el presidente pregona la ideales de Morena, sobre que "el pueblo manda", cuando en realidad, ni siquiera quiere escucharlos.

COYUNTURAS

También en el Mezquital, ayer en El Palmar, comunidad de Santiago de Anaya, retuvieron al presidente municipal Edigar Monter Ángeles y 12 de sus regidores, durante la Asamblea Comunitaria celebrada para elegir al nuevo delegado.
Resulta que hace meses, en esta comunidad prevalece un conflicto interno entre dos grupos que se disputan la delegación de la comunidad, sin que hasta el momento solventen sus diferencias.
Para este domingo, convocaron a una reunión general para elegir a su autoridad local, evento al cual invitaron al presidente municipal, Edigar Monter Ángeles, y a los regidores del cabildo para que dieran fe de esta actividad.

Esta columna, así como Arriba y Abajo se basan en trascendidos o hechos sin confirmar que circulan en los corrillos políticos.

arriba

KARINA RAMÍREZ

Con una trayectoria que la respalda, al frente de la Procuraduría de Protección de Niñas, Niños, Adolescentes y la Familia, Laura Karina Ramírez Jiménez, es ejemplo de que un área como ésta requiere de trabajo y sensibilidad por lo importante que tratar con los integrantes de este sector.

abajo

MARGARITA RAMOS

Con más comentarios en contra que a favor, la alcaldesa de La Misión sigue llevando a cuestas el hecho de que ni por repetir en el cargo sea capaz de optimizar los resultados en cuanto a la gestión de recursos extra, o bien, de entablar un diálogo adecuado cuando de inconformidades en regiones se trata.

LA IMAGEN

SEDENA

Elementos de la Defensa Nacional (Sedena) aseguraron tres predios en Tezontepec de Aldama, en los cuales se almacenaba hidrocarburo de dudosa procedencia. El primero, fue ubicado en la comunidad Atenco, donde el Ejército localizó una camioneta Ford, la cual no cuenta con medios de identificación, con reporte de robo, así como cuatro contenedores de mil litros y 50 garrafones todos estos abastecidos con combustible ilícito.
Respecto al segundo, localizaron una Ford F-250, la cual presenta igualmente reporte de robo, cuatro contenedores de mil litros abastecidos con 2 mil litros de combustible.
Para finalizar, fueron asegurados ocho contenedores de mil litros, 10 garrafones de 50 litros, todo esto haciendo un total de 8 mil 200 litros.
Cabe mencionar que por estos aseguramientos no reportaron personas detenidas. La Sedena dio a conocer que el hidrocarburo asegurado fue puesto a disposición de la Fiscalía General de la República (FGR), para los trámites correspondientes.

Foto: Especial.

LA FRASE | **ABRAHAM LINCOLN**
"Si pudiéramos saber primero en dónde estamos y a dónde nos dirigimos, podríamos juzgar mejor qué hacer y cómo hacerlo"

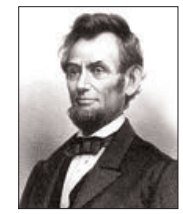

ACTIVOS. *Gobierno de Hidalgo y este organismo internacional impulsan la especialización inteligente como una metodología para promover el desarrollo a través de la ciencia y la tecnología*

Suma Comisión Europea a un futuro sólido para hidalguenses

FOTOS: ESPECIALES

CUMBRES. *En el Parque Científico y Tecnológico se realizó una conferencia con la participación de expertos y actores de Europa y América Latina.*

[STAFF CRÓNICA HIDALGO]

Para utilizar la política de innovación para construir un crecimiento sostenible e inclusivo, efectuaron la conferencia "Especialización inteligente en América Latina", un esfuerzo colaborativo entre el Gobierno de Hidalgo y la Comisión Europea, a través de la Dirección General de Asociaciones Internacionales y el Centro Común de Investigación *The Joint Research Centre*.

Durante la clausura, el gobernador Omar Fayad aseveró que estos esfuerzos se hacen para dejar a las nuevas generaciones un legado sólido, que les impulse a diseñar nuevas soluciones y a generar oportunidades que nos conduzcan hacia un desarrollo más equitativo y sostenible.

El primer mandatario estatal reconoció la coordinación con la Comisión Europea para lograr estos espacios para la cooperación con México y América Latina, que fortalecen el diálogo entre la técnica, el conocimiento, el territorio, la ciencia y la innovación.

"Al estudiar los modelos innovadores del mundo y escuchar a los principales expertos, Hidalgo estableció el impulso a la ciencia, la tecnología y la innovación como una política prioritaria y transversal de desarrollo", expresó el mandatario estatal.

"Esta política se tradujo en la estrategia Hidalgo Innova, encargándole de manera especial su diseño a Lamán Carranza y Alonso Huerta, para que desde la Unidad de Planeación y Prospectiva y el Citnova, se convocara a todos los sectores y regiones del estado a hacer del conocimiento un habilitador del desarrollo de todos los individuos", describió el mandatario.

LAZOS DE COOPERACIÓN. En su oportunidad, durante la inauguración del evento el titular de la Unidad de Planeación y Prospectiva de Hidalgo, Lamán Carranza Ramírez, dijo que desde Hidalgo se busca generar lazos de cooperación de México con el mundo, a través de la diplomacia científica; propósito que también impulsa la Comisión Europea.

"El gobernador Omar Fayad creó una dinámica a favor de la ciencia y la tecnología, en la que también participan la Secretaría de Educación Pública de Hidalgo, las universidades e instituciones".

Celebramos la oportunidad de trabajar de la mano con la Comisión Europea, para ser parte del informe, cuyos resultados fueron presentados hoy y que nos generan un pensamiento estratégico, aseveró Carranza Ramírez.

"Este pensamiento nos llevó a impulsar el Sincrotrón Mexicano en Hidalgo y otros proyectos de gran impacto para México y el continente, como la Aceleradora de Negocios Biotecnológicos y el Laboratorio Nacional de Acceso Espacial".

Generación de la riqueza a partir del conocimiento

Monika Matusiak, responsable de Especialización Inteligente y Alcance Global del Centro Común de Investigación (JRC) de la Comisión Europea, al presentar el informe, expuso que se trata de un análisis de experiencias, contexto institucional y producción de evidencia para identificar procesos en curso y nuevos que permitan generar riqueza a través de un proceso inclusivo y participativo de la cuádruple hélice que incluye al gobierno, empresa, academia y sociedad civil, con la finalidad de generar actividades productivas que dan como resultado desarrollo territorial.

"La especialización inteligente consiste en hacer riqueza a partir del conocimiento, introduciendo tecnología, con ayuda de los sistemas de investigación y el fortalecimiento de nuevas políticas descentralizadas en apoyo a la innovación, colaboración con organizaciones internacionales y empresas multinacionales", resaltó Matusiak.

Durante el evento, realizado en el Parque Científico y Tecnológico de Hidalgo, se presentaron los resultados del informe "Estrategias de Especialización Inteligente para la Sostenibilidad en América Latina: estado actual y caminos futuros", que cuenta la experiencia de impulsar este modelo de desarrollo territorial basado en la innovación.

El evento, realizado de manera híbrida (presencial y en línea), participaron diferentes actores de países de América Latina, como de Chile, México y Perú, además de Inglaterra y España, quienes expusieron los principales desafíos, lecciones aprendidas y buenas prácticas para la implementación de este tipo de estrategias en la región Latinoamericana.

Estuvieron presentes representantes de las políticas de innovación, así como los representantes de las delegaciones de la Unión Europea en los países de América Latina; trabajadores de organizaciones internacionales y otros profesionales del ámbito de CTI de la entidad. *(Staff Crónica Hidalgo)*

Formalizan consulta PARA INICIAR ENTREGA-RECEPCIÓN

PASO-PASO

► Sin embargo, aún prevalecen en trámite las impugnaciones del proceso comicial 2021-2022

[ROSA GABRIELA PORTER VELÁZQUEZ]

La Secretaría de Contraloría del Gobierno de Hidalgo formalizó la consulta ante Sala Superior del Tribunal Electoral del Poder Judicial de la Federación (TEPJF) para conocer si es posible la instalación del comité de transición, referido en la Ley de Entrega Recepción de los Recursos Públicos del estado, aunque prevalezcan en trámite las impugnaciones del proceso comicial 2021-2022.

Actualmente, en el Tribunal Electoral del Estado (TEEH) prepondera el análisis del juicio de inconformidad, JIN-GOB-VA-PORHIDALGO-001-2022, que promovió la coalición "Va por Hidalgo" contra el cómputo estatal y entrega de constancia de mayoría al gobernador electo de "Juntos hacemos historia", Julio Menchaca Salazar.

El Código Electoral local menciona en el artículo 371 que los juicios de inconformidad, en su totalidad, serán resueltos por el pleno del tribunal a más tardar al término de la primera semana de agosto del año de la elección, con la finalidad de agotar la cadena impugnativa ante Sala Superior, declaren la validez de la contienda y el mandatario constitucional rinda protesta el 5 de septiembre 2022.

Ante estrados electrónicos de Sala Superior, aparece el asunto general SUP-AG-144/2022, a cargo del magistrado, Indalfer Infante Gonzales, relacionado al comienzo de la fase de entrega recepción entre el equipo de Menchaca y el gobernante saliente, Omar Fayad Meneses.

La Ley de Entrega Recepción de los Recursos Públicos del estado, que data del 2015, refiere en el artículo 18 que para el término de gestión de cualquiera de los poderes, organismos públicos autónomos, ayuntamientos, así como entidades paraestatales o paramunicipales; tanto los servidores públicos entrantes como salientes, integrarán un comité que establecerá la coordinación necesaria entre ambas partes, con el propósito de conocer, de manera general, los recursos públicos y obligaciones que serán materia del proceso.

ALDO FALCÓN

SIGNO. *La Ley de Entrega Recepción de los Recursos Públicos del estado, que data del 2015, refiere que para el término de gestión de cualquiera de los poderes, organismos públicos autónomos, ayuntamientos, así como entidades paraestatales o paramunicipales; tanto los servidores públicos entrantes como salientes, integrarán un comité que establecerá la coordinación necesaria entre ambas partes, con el propósito de conocer, de manera general, los recursos públicos y obligaciones que serán materia del proceso.*

> **El Código Electoral local menciona en el artículo 371 que los juicios de inconformidad, en su totalidad, serán resueltos por el pleno del tribunal a más tardar al término de la primera semana de agosto del año de la elección, con la finalidad de agotar la cadena impugnativa ante Sala Superior, declaren la validez de la contienda y el mandatario constitucional rinda protesta el 5 de septiembre 2022**

Las actividades que desarrollen son para cotejar de manera general los recursos públicos y las obligaciones que habrán de recibirse, por lo que no podrán interferir en el desarrollo normal de las funciones oficiales, sustraer información, ni tomar posesión de bienes antes de la entrega recepción formal.

En todo caso, para el desarrollo de estas diligencias no ocuparán más de 5 horas hábiles diarias; quienes formen parte del comité no percibirán retribución alguna con cargo al erario público.

La Secretaría de Contraloría es la encargada de coordinar estos actos, asimismo, la legislación señala que para la preparación de la entrega recepción es posible solicitar información necesaria en un plazo de 12 meses.

VOCALES EXTRAVIADAS

ANDRÉS TORRES AGUIRRE

Evaluación

Desde el inicio de la actual administración se impulsó la tarea de evaluar el trabajo de los secretarios y las dependencias a su cargo como parte de un programa de modernización, que de paso, justificaba la creación de una súpersecretaria denominada de Políticas Públicas.

La autoevaluación gubernamental fue siempre base de un discurso pero no de una estrategia verdadera. Al final del sexenio, no hubo cambios en el gabinete motivados por ineficiencia o ineficacia.

Desde la Unidad de Planeación y Prospectiva del gobierno se evaluó constantemente el trabajo de las y los secretarios: los resultados se presentaban y discutían en las reuniones de gabinete pero al iniciar la crisis sanitaria, por la covid, todo se cambió.

Antes de la pandemia, el gobernador y el titular de la Secretaría de Políticas Públicas contemplaron, con base en las evaluaciones, la salida de la titular del Trabajo y Previsión Social. El asunto fue planteado y la titular de la dependencia declaró que su renuncia estaba lista para cuando el mandatario la solicitará, pero no sucedió así.

Por ser esta situación mundial un tema de salud, la actuación de la secretaría en el ramo se volvió fundamental en todos los escenarios, pero la salida de su titular no respondió a un tema de evaluación, sino al incumplimiento de varias órdenes directas del Ejecutivo estatal que coincidentemente hicieron del exfuncionario, la primera víctima de la covid en Hidalgo.

Al avanzar la administración, las evaluaciones continúan, seguramente desde esa perspectiva era sencillo darse cuenta del enorme malestar que existía en la estructura burocrática.

Un malestar que inició con el despido masivo de burócratas, hace casi 6 años, bajo el argumento de que "eran gente perteneciente a corrientes políticas que ya habían visto sus mejores años en la administración".

Pero el enojo de la burocracia local, detectado hace tiempo, pretendía ser controlado con una estrategia política electoral que se iba a desarrollar una vez que se acercara el momento de elegir al candidato del PRI a la gubernatura lo cual, evidentemente no sucedió y la operación de reconciliación jamás existió.

Al final del sexenio, de todas las secretarías y dependencias salen acusaciones y quejas, sin denuncia formal quedarán en el anecdotario, que ensuciarán poco o mucho la imagen de algunos funcionarios, pero sí despierta incertidumbre y hasta morbo por saber si en el próximo sexenio: ¿el nuevo régimen auditará y en su caso, perseguirá a los funcionarios corruptos?

Dicen estos rumores surgidos en las entrañas del gobierno del estado, que hasta la Unidad de Inteligencia Financiera (UIF), de la SHCP, tomó conocimiento de supuestas irregularidades en algunas secretarías. A los medios llegan avisos sobre asuntos funestos referentes a las auditorías, facturas, falta o robo de equipamiento, preparativos para huir a Canadá, compra de bicicletas millonarias, instalación de clínicas, entrega de concesiones para gasolineras, verificentros, casas productoras y un sin fin de temas.

Ojalá que las evaluaciones promovidas desde el inicio de la actual administración, detectaran estos movimientos irregulares en las secretarías, los corrigieran y castigaran (si es que los hubo). Porque bien vale la pena la autoevaluación en el servicio público, pero siempre y cuando se haga para corregir y mejorar, no para saber quienes encontraron nuevos métodos para escabullirse de la ley.

***Twitter:* @vocales_radio@bamtorre**

Vacunación 5 a 11 años

Estrategia Nacional de Vacunación

Registrate y descarga tu expediente de vacunación en:

https://mivacuna.salud.gob.mx/index.php

Municipio

PACHUCA

Biológico

PFIZER-BIONTECH

Dosis

PRIMERA

SEDE	PRIMER LETRA DE APELLIDO	FECHA	HORA	COLONIAS
DELEGACIÓN DEL ISSSTE (PERISUR)	A, B	28 DE JUNIO	08:00	FRACCIONAMIENTO HIDALGUENSE, PRIVADAS RUBI, FRACCIONAMIENTO LAS PALMAS, PRIVADAS CORAL, FRACCIONAMIENTO NORTE, RINCONADA DE SAN FRANCISCO, FRACCIONAMIENTO RINCONADAS LA CONCEPCIÓN, PRIVADAS SANTA PRISCA, PRIVADAS CANTABRICO, FRACCIONAMIENTO LAS TORRES, REAL DE TOLEDO TODAS LAS SECCIONES, FRACCIONAMIENTO ARRAYANES, EX HACIENDA LAS TORRES, SENDERO DE LOS PINOS, VALLE BLANCO, SANTA MATILDE, LOMA DE SANTA MATILDE, EJIDO EL CEREZO, LA LOMA, PUERTA DE HIERRO, LA MORALEJA, VENTA PRIETA, VENTA PRIETA PLAZA, ZONA PLATEADA, RESIDENCIAL PLATINO, SAN CAYETANO, EL TEZONTLE, PERISUR, CLUB DE GOLF, PRIVADAS LA MISIÓN, REAL DE PACHUCA, GEO VILLAS DE PACHUCA, LOS PRISMAS, VILLAS DE PACHUCA, PRIVADAS DIAMANTE, FRACCIONAMIENTO DE PRIVADAS VALLE TURQUESA, PRIVADAS VALLE DEL ROBLE, PRIVADA VALLE DE LAS PERLAS, PRIVADA LAS AVES I Y II, PRIVADA LAS PERLAS, COLONIAS, RINCONADA DEL SUR, RESIDENCIAL PLATINO, PRIVADA RESIDENCIAL CALIFORNIA, RESIDENCIAL DE SAN ANTONIO, LA PALMA, RESIDENCIAL LAS PALMAS, FRACCIONAMIENTO FUENTES DEL VALLE, VALLE DE LAS FLORES, FRACCIONAMIENTO LA ANTIGUA, FRACCIONAMIENTO VILLANOVA, FRACCIONAMIENTO HABITAT SUR, PRIVADA SAN MIGUEL, FRACCIONAMIENTO PRIVADA EL PEDREGAL, PRIVADA PUNTA DIAMANTE I Y II, PASEOS DE LA PLATA I Y II, FRACCIONAMIENTO EL DORADO, FRACCIONAMIENTO LA ISLA, SAN MIGUEL ARCANGEL, FRACCIONAMIENTO QUINTA REAL, FRACCIONAMIENTO IXTACIHUATL I Y II, FRACCIONAMIENTO VILLA REAL, SECTOR PRIMARIO, FRACCIONAMIENTO PARQUE ESMERALDA, FRACCIONAMIENTO REAL DE SAN MIGUEL, PRIVADAS REAL DEL SUR, PRIVADAS SANTA MÓNICA, SAN PEDRO NOPANCALCO, SAN CARLOS, PRIVADAS SAN CARLOS, LA LOMA EJIDO DE SANTA JULIA, CENTRO MINERO, NOVOVENTO, RINCONADAS DE LAS LOMAS FERZAI, STANTIA RESIDENCIAL, RIVALLE, FRACCIONAMIENTO SME, COLOSIO, FRACCIONAMIENTO COLOSIO I Y II, JARDINES DE COLOSIO, COLONIA JARDINES DE COLOSIO, FRACC. ARBOLEDAS DE SAN JAVIR 1RA, 2DA, 3RA Y 4TA SECCION, FRACC. CONJUNTO ARBOLEDAS I, PACHOACAN, JUAN C. DORIA, FRACCIONAMIENTO JUAN C. DORIA, FRACCIONAMIENTO RANCHO LA COLONIA, COLONIA VALLES DE PACHUCA, COLONIA VALLE DEL PALMAR, FRACCIONAMIENTO VALLE DEL MAYAB, AMPLIACION EL PALMAR, FRACCIONAMIENTO VALLES DE PACHUCA, FRACCIONAMIENTO ELECTRICISTAS.
	C		10:00	
	D,E,F		12:00	
	G	29 DE JUNIO	08:00	
	H,I		10:00	
	J,K,L		12:00	
	M	30 DE JUNIO	08:00	
	N,Ñ,O		10:00	
	P,Q		12:00	
	R	01 DE JULIO	08:00	
	S,T		10:00	
	U,V,W,X,Y,Z		12:00	

Para agilizar tu atención debes presentar:

- *Folio
- *CURP
- *Expediente de vacunación
- *INE de la persona adulta que te acompaña

Programación brindada por el sector salud, sujeta a cambios.

"Este programa es público, ajeno a cualquier partido político. Queda prohibido el uso para fines distintos a los establecidos en el programa"

GOBIERNO DE MÉXICO | DELEGACIÓN DE PROGRAMAS PARA EL BIENESTAR HIDALGO

SALUD SEDENA ISSSTE IMSS INSABI

Vacunación 5 a 11 años

Estrategia Nacional de Vacunación

Registrate y descarga tu expediente de vacunación en:

https://mivacuna.salud.gob.mx/index.php

Municipio

PACHUCA

Biológico

PFIZER-BIONTECH

Dosis

PRIMERA

SEDE	PRIMER LETRA DE APELLIDO	FECHA	HORA	COLONIAS
CENTRO DE ARTES PARQUE DEL MAESTRO	A, B	28 DE JUNIO	08:00	COLONIA DOCTORES, COLONIA CUBITOS, CFE, LA RAZA, PALMITAS, FELIPE ÁNGELES, AMPLIACIÓN FELIPE ÁNGELES, EXPLANADA FELIPE ÁNGELES, FRACCIONAMIENTO TERRAZAS, REAL DE MINAS, COLONIA EX HACIENDA DE GUADALUPE, LAS LANCHITAS, CÉSPEDES, PARQUE HIDALGO, FRACCIONAMIENTO LOS ROSALES, TIRO TULA, COLONIA PERIODISTAS, CONJUNTO HABITACIONAL ACUEDUCTO, PLAZA BELLA, REPÚBLICA DEL PERÚ, RESIDENCIAL VILLA GUADALUPE, COLONIA CENTRO, LOMAS RESIDENCIAL PACHUCA, ADOLFO LÓPEZ MATEOS, 18 DE MARZO, CIUDAD DE LOS NIÑOS, ANÁHUAC. ASTA BANDERA, CANUTILLO, GUADALUAPE, RÍO DE LA SOLEDAD, BOULEVARES DE SAN FRANCISCO, SURTIDORA, CORREGIDORA, EL LOBO, BUENOS AIRES, NUEVA FRANCISCO I. MADERO, FRACC. PEDREGAL DE LAS HACIENDAS, SAN ANTONIO CABAÑITAS, JORGE ROJO LUGO, LA CABAÑITA, FRACC. PROGRESO, FRACC. RINCÓN DEL REAL, FRACC. RINCONANDA DE SANTIAGO, FRACC. VILLA MIGUEL ANGÉL
	C		10:00	
	D,E,F		12:00	
	G	29 DE JUNIO	08:00	
	H,I		10:00	
	J,K,L		12:00	
	M	30 DE JUNIO	08:00	
	N,Ñ,O		10:00	
	P,Q		12:00	
	R	01 DE JULIO	08:00	
	S,T		10:00	
	U,V,W,X,Y,Z		12:00	

Para agilizar tu atención debes presentar:

- *Folio
- *CURP
- *Expediente de vacunación
- *INE de la persona adulta que te acompaña

Programación brindada por el sector salud, sujeta a cambios.

"Este programa es público, ajeno a cualquier partido político. Queda prohibido el uso para fines distintos a los establecidos en el programa"

GOBIERNO DE MÉXICO | DELEGACIÓN DE PROGRAMAS PARA EL BIENESTAR HIDALGO

SALUD SEDENA ISSSTE IMSS INSABI

SERVICIOS PARA PERSONAS ADULTAS MAYORES

DIF PACHUCA

El DIF municipal de Pachuca iniciará las "Jornadas Médicas para Personas Adultas Mayores", cuyo objetivo es acercar servicios de salud a personas adultas mayores de barrios y colonias del municipio.

Indicó la oficialía que estas jornadas se realizarán en coordinación con el Instituto para la Atención de las y los Adultos Mayores del Estado de Hidalgo, y se brindarán asesorías médicas, consultas de odontología y optometría, además que se entregará medicamento del cuadro básico y lentes para vista cansada.

Con estas acciones se promueve un envejecimiento activo, saludable y con dignidad, para mejorar la calidad de vida de las personas adultas mayores.

En total se realizarán 8 Jornadas, en un horario de 9 a 15 horas, el 1 de julio en Parque de Poblamiento, 8 de julio en San Antonio el Desmonte, 15 de julio en Camelia, 22 de julio en Periodistas, 29 de julio en Santa Matilde, 5 de agosto en Tlapacoya, 19 de agosto en Nopancalco y 25 de agosto en Parque Hidalgo.

Para ser beneficiario o beneficiaria de estas jornadas se necesita tener 60 años de edad o más, y llevar 2 copias de alguna identificación oficial y 2 copias de CURP.

Foto: Especial.

Basura, responsabilidad de todos

REITERAN LLAMADO

- Enérgico llamado a reportar tiraderos clandestinos en plena vía pública
- Insisten en la importancia de sacar los desperdicios cuando pase en camión

[MILTON CORTÉS GUTIÉRREZ]

La Presidencia Municipal de Pachuca advirtió que siguen apareciendo tiraderos clandestinos de basura en plena vía pública; mientras que la sociedad pide sanciones severas a quienes incurran en esta falta administrativa.

Trabajadores de la Secretaría de Servicios Públicos Municipales identificaron en un paradero de transporte, perteneciente a la colonia Cubitos, un nuevo punto de concentración de desperdicios que fue reportado por los propios vecinos del lugar. Informaron que cuadrillas de esta área acudieron a realizar la limpia correspondiente y desinfectar el espacio que se presume ha sido generado por personas ajenas al lugar.

ALDO FALCÓN

ZONA. *Trabajadores de la Secretaría de Servicios Públicos Municipales identificaron en un paradero de transporte, perteneciente a la colonia Cubitos, un nuevo punto de concentración de desperdicios*

Consideraron que hace apenas algunos días fueron detectados en la vía pública al menos otros dos espacios como éste, por lo que se darán a la tarea de seguir atendiendo las denuncias ciudadanas que reporten espacios con estas características para limpiarlos de manera definitiva. Añadieron que en esos sitios han sido colocadas lonas para exhortar a los ciudadanos y así evitar la aparición de puntos de concentración de residuos y por el contrario, estar atentos a los recorridos que realizan los caminos recolectores.

Informaron que es necesaria la participación de la población para denunciar a quienes sean sorprendidos promoviendo y generando tiraderos para deshacerse de su basura y que se propician altas concentraciones de la misma.

De igual forma convocaron a que de manera anónima se señalen los puntos en los que puedan ser identificadas situaciones similares.

En tanto, por medio de las redes sociales vecinos de las colonias en las que han sido detectados tiraderos de basura exigieron a las autoridades municipales a realizar todo lo necesario para que se apliquen de forma inmediata sanciones ejemplares a quienes sean sorprendidos tirando la basura en la vía pública y de esa forma evitar la proliferación de los tiraderos clandestinos.

ALDO FALCÓN

PACHUCA

Luchar por una cultura del reciclaje: coindicen

■ Participantes en el "Día por el Medio Ambiente" consideraron que Pachuca requiere ser más influyente en acciones que la encaminan a la cultura del reciclaje.

Luego de la actividad que se desarrolló el presente fin de semana en el Bioparque de Convivencia de la ciudad, opinaron que estos eventos deben congregar a mayor cantidad de ciudadanos derivado de la importancia que tiene la preservación ambiental que no ha podido consolidarse a causa de la indiferencia de la población.

"Como sociedad no queremos aportar en favor del medio ambiente, le prestamos mínima atención, pero no nos damos cuenta de que es un tema que nos atañe a todos, ya que cuando carecemos de agua potable, cuando la lluvia no llega a causa del comportamiento climático, es cuando nos quejamos", coincidieron los asistentes.

En consecuencia, llamaron a los pachuqueños a ser más responsables en el cuidado ambiental mediante acciones que impacten de forma propositiva, iniciando con la separación de basura.

Durante el evento recordaron que en este espacio, decretado como Punto Verde se promueve la recepción de materiales como aluminio, PET, vidrio, cartón, pilas, entre otros materiales.

Por último, destacaron el interés de las autoridades por la iniciativa del "Día por el Medioambiente" que esperan que en próximas ediciones convoque a mayor cantidad de personas de barrios y colonias de la ciudad. *(Milton Cortés Gutiérrez)*

Vacunación 5 a 11 años

Estrategia Nacional de Vacunación

Registrate y descarga tu expediente de vacunación en:

https://mivacuna.salud.gob.mx/index.php

Municipio

PACHUCA

Biológico

PFIZER-BIONTECH

Dosis

PRIMERA

SEDE	PRIMER LETRA DE APELLIDO	FECHA	HORA	COLONIAS
ESCUELA SECUNDARIA GENERAL NO. 2	A, B	28 DE JUNIO	08:00	BOSQUES DEL PEÑAR, PRIVADA BOSQUES DEL PEÑAR, INDUSTRIAL LA PAZ, RESIDENCIAL DE BOSQUES FRACCIONAMIENTO, LA PAZ, SANTA JULIA, EL PALMAR, PIRACANTOS, PARQUE DE POBLAMIENTO 1A Y 2A SECCIÓN, AMPLIACIÓN SANTA JULIA, CONSTITUCIÓN, FRACC. HACIENDA, PUNTA AZUL, PUNTA PONIENTE, ALBORADA, FRACC. LOS CEDROS, FRACC. NUEVO HIDALGO, AQUILES SERDÁN, COLONIA INDEPENDENCIA, MUNICIPIO LIBRE, RESIDENCIAL MONTE OLIMPO, FRACC. PRIVADA RESIDENCIAL BUGAMBILIAS, PRIVADA REAL DE SANTA JULIA, RESIDENCIAL PLATINA, FRACCIONAMIENTO ARTÍCULO 123, FRACC. LA TOSCANA, FRACCIONAMIENTO ARAUJO, FRACCIONAMIENTO JADE, LOS ABETOS, INFONAVIT SANTA JULIA, MEDIA LUNA (ZONA CONSTITUCIÓN), JAVIER ROJO GÓMEZ, MAESTRANZA, COLONIAL, LA MORELOS 1RA Y 2DA SECCION, REVOLUCIÓN, PRIVADA ARCONADA RESIDENCIAL, EX HACIENDA DE COSCOTITLÁN, HILATURAS PACHUCA, MISIONES DE CUESCO, EX HACIENDA CUESCO, FRACCIONAMIENTO DE LOS MAESTROS, PRIVADAS DE SAN JAVIER, VALLE DE SAN JAVIER, FRACC. SAN JAVIER, ARBOLEDAS DE SANTA ELENA, LA ESCONDIDA, FRACCIONAMIENTO REAL DEL VALLE, RINCONADAS DEL VALLE.
	C		10:00	
	D,E,F		12:00	
	G	29 DE JUNIO	08:00	
	H,I		10:00	
	J,K,L		12:00	
	M	30 DE JUNIO	08:00	
	N,Ñ,O		10:00	
	P,Q		12:00	
	R	01 DE JULIO	08:00	
	S,T		10:00	
	U,V,W,X,Y,Z		12:00	

Para agilizar tu atención debes presentar:

- *Folio
- *CURP
- *Expediente de vacunación
- *INE de la persona adulta que te acompaña

Programación brindada por el sector salud, sujeta a cambios.

"Este programa es público, ajeno a cualquier partido político. Queda prohibido el uso para fines distintos a los establecidos en el programa"

GOBIERNO DE MÉXICO | DELEGACIÓN DE PROGRAMAS PARA EL BIENESTAR HIDALGO

SALUD SEDENA ISSSTE IMSS INSABI

Vacunación 5 a 11 años

Estrategia Nacional de Vacunación

Registrate y descarga tu expediente de vacunación en:

https://mivacuna.salud.gob.mx/index.php

Municipio

PACHUCA

Biológico

PFIZER-BIONTECH

Dosis

PRIMERA

SEDE	PRIMER LETRA DE APELLIDO	FECHA	HORA	COLONIAS
DELEGACIÓN DE PROGRAMAS PARA EL BIENESTAR (JOSÉ MARÍA IGLESIAS 202)	A, B	28 DE JUNIO	08:00	EL ARBOLITO, NUEVA ESTRELLA 1RA Y 2DA SECCIÓN, LA CRUZ, EL PORVENIR, EL MOSCO, SANTIAGO Y ARIZPE, LAS LAJAS, LA ESPAÑITA, BARRIO PATONI, BARRIO DE SAN NICOLÁS, SAN JUAN PACHUCA, BARRIO SAN CLEMENTE, SAN MIGUEL CEREZO, CAMELIA, EL BORDO, CRUZ DE LOS CIEGOS, JULIÁN CARRILLO, LA ALCANTARILLA, LA PALMA, LUCERO, LA GRANADA, EL ATORÓN, DEL CASTILLO, ANTONIO DEL CASTILLO.
	C		10:00	
	D,E,F		12:00	
	G	29 DE JUNIO	08:00	
	H,I		10:00	
	J,K,L		12:00	
	M	30 DE JUNIO	08:00	
	N,Ñ,O		10:00	
	P,Q		12:00	
	R	01 DE JULIO	08:00	
	S,T		10:00	
	U,V,W,X,Y,Z		12:00	

Para agilizar tu atención debes presentar:

- *Folio
- *CURP
- *Expediente de vacunación
- *INE de la persona adulta que te acompaña

Programación brindada por el sector salud, sujeta a cambios.

"Este programa es público, ajeno a cualquier partido político. Queda prohibido el uso para fines distintos a los establecidos en el programa"

GOBIERNO DE MÉXICO | DELEGACIÓN DE PROGRAMAS PARA EL BIENESTAR HIDALGO

SALUD SEDENA ISSSTE IMSS INSABI

Con más de 4 mil 900 *spots* *bombardearon* radio y televisión

EN CAMPAÑAS

► La distribución cambió en función de la conformación de coaliciones o partidos que salieron de éstas; especificación

[ROSA GABRIELA PORTER VELÁZQUEZ]

FOTO: ALDO FALCÓN

MUESTRAS. *Para enero de este año, una vez que descartaron el registro de independientes, además que PRI, PAN y PRD formalizaron la coalición total "Va por Hidalgo, a estos partidos brindaron el 30% de acceso a radio y televisión de manera igualitaria, como si fueran un solo instituto político; el restante conforme sus tiempos individuales; por lo que modificaron los pautados.*

Durante el periodo de campañas del proceso comicial de gobernador, partidos políticos accedieron a más de 4 mil 900 espacios en radio y televisión para difundir sus plataformas o candidaturas.

La facultad de asignar los tiempos en radio y televisión corresponde al Instituto Nacional Electoral (INE), tanto los pautados o modelos de distribución durante años sin celebrar contiendas, periodos de precampaña, intercampaña, campaña, de reflexión y jornada de votación.

En los procesos electorales locales, cuando sean en mes o año distinto a los federales, a partir del inicio de las precampañas hasta el día de la jornada, INE dispondrá de 48 minutos diarios en cada estación de radio y canal de televisión de la entidad que trate.

Para las precampañas, del 2 de enero al 10 de febrero, fueron 30 minutos en conjunto hacia los institutos políticos, un total de 2 mil 400 promocionales; en las intercampañas significó el 50 por ciento (%) de los tiempos en radio y televisión, es decir 24 minutos en la difusión de mensajes genéricos de los partidos, o bien, 2 mil 448 impactos.

Respecto a las campañas, periodo del 3 de abril al 1 de junio, correspondieron 41 minutos diarios, un total de 4 mil 920; para la repartición contemplan el 30 % igualitario y el 70% con base en la votación obtenida.

Al inicio del proceso electoral, en diciembre de 2021, pautaron 515 *promos* para Acción Nacional (PAN); al Revolucionario Institucional (PRI), mil 307; para el Partido de la Revolución Democrática (PRD), 309; hacia Morena, mil 766 y Nueva Alianza Hidalgo (PNAH) con 363.

Respecto a los Partidos del Trabajo (PT), Verde Ecologista de México (PVEM) y Movimiento Ciudadano (MC), al no contar con votación suficiente en la última elección de diputados locales, cada uno obtuvo 164 espacios; también contemplaron a posibles candidatos independientes y sobrantes que competen al INE.

Para enero de este año, una vez que descartaron el registro de independientes, además que PRI, PAN y PRD formalizaron la coalición total "Va por Hidalgo, a estos partidos brindaron el 30% de acceso a radio y televisión de manera igualitaria, como si fueran un solo instituto político; el restante conforme sus tiempos individuales; por lo que modificaron los pautados.

Es decir que la alianza ocupó 492 *spots*; PAN con 351; el "sol azteca" tuvo 145 y "tricolores" mil 143.

Luego, a partir del convenio de candidatura común "Juntos hacemos historia", inicialmente integrada por Morena, PT, PVEM y PNAH otorgaron 492 mensajes; otros mil 602 para "guindas", 199 a los "turquesas", sin asignación para "verdes" y petistas; para MC 492 propagandas.

Después, en marzo, el "partido del tucán" dejó el acuerdo común y nuevamente el Comité de Radio y Televisión del INE cambió la distribución rumbo a las campañas, 344 respectivamente para la coalición "Va por Hidalgo", la candidatura común "Juntos hacemos historia", PVEM y MC.

Al PAN con 328, PRI exhibió mil 67 promocionales, PRD indicó 136, mil 495 para Morena, 186 hacia PNAH y cero al PT.

COSO PT

Aparicio, responsable de adeudos y omisiones en transparencia

■ Insistió el comisionado político del Partido del Trabajo (PT) en Hidalgo, Javier Vázquez Calixto, en que Arturo Aparicio Barrios es el responsable de los adeudos que tiene la cúpula, derivado de multas por omisiones en fiscalización de financiamiento ordinario y de campañas, así como los señalamientos que prevalecen en materia de transparencia.

Actualmente, el "partido de la estrella" en Hidalgo exhibe un pendiente monetario mayor a los 13 millones de pesos por sanciones que impuso el Instituto Nacional Electoral (INE) desde el 2015 y hasta 2020 y para solventar esas deudas es necesario un porcentaje mensual de descuento al financiamiento público.

Sin embargo, el PT en la entidad actualmente no recibe prerrogativas por lo que trasladan ese compromiso hacia la dirigencia nacional.

También, el Instituto Nacional de Transparencia, Acceso a la Información y Protección de Datos Personales (INAI) ordenó que al PT que realizara una búsqueda exhaustiva y razonable sobre diversos datos que desde hace años la fuerza política no publica o pormenoriza.

Cuestionado al respecto, el comisionado político en la entidad enfatizó que el responsable de este problema es el exdirigente petista y actualmente expulsado del partido desde el 2019 por agresiones hacia una mujer, Arturo Aparicio.

Por lo que, abundó, ante la situación, el Comité Ejecutivo Nacional asumió el control financiero y administrativo del instituto político.

"La verdad somos ajenos al tema, desde el financiamiento, lamentablemente el partido a nivel estado, incluso por estatutos nacionales, aunque manejemos prerrogativa se transfiere a nivel nacional, tenemos un contador nacional responsable de las finanzas en el estado, son los responsables de multas, financiamiento y comprobación de recursos, es lamentable porque no podemos dar respuesta en muchos temas que preguntas, pero del nacional por ese lado ha sido cuidadoso desde que llegamos nosotros al estado".

Lamentó que, por la mala administración durante años por parte de Aparicio Barrios, actualmente el PT en Hidalgo padece obstáculos para cumplir con disposiciones en materia de transparencia, en tanto, insistió que desde el 2019 no hay avance en las denuncias que formalizaron ante la Procuraduría General de Justicia (PGJEH), por falta de entrega de documentales financieros, administrativos, contables, así como expedientes que contienen acuerdos, minutas, resoluciones, además de inventarios de bienes y otros.

"He revisado las respuestas en transparencia y no hay informes de finanzas o emanado del equipo de Arturo Aparicio, eso provocó que nos limitara mucho desde que llegamos, pues anteriormente si tenían todo a manos llenas y hubo muy mala administración, con decir que hicimos las denuncias pero hasta hoy no hemos recibido alguna hoja por parte de las dirigencias anteriores, es lamentable y eso nos limita y genera consecuencias como ente político, pues finalmente somos responsables de algo que nosotros no hicimos". *(Rosa Gabriela Porter Velázquez)*

Vacunación 5 a 11 años

Estrategia Nacional de Vacunación

Registrate y descarga tu expediente de vacunación en:

https://mivacuna.salud.gob.mx/index.php

Municipio

PACHUCA

Biológico

PFIZER-BIONTECH

Dosis

PRIMERA

SEDE	PRIMER LETRA DE APELLIDO	FECHA	HORA	COLONIAS
CLINICA 32	A, B, C	28 DE JUNIO	08:00	15 DE SEPTIEMBRE, 20 DE NOVIEMBRE, AMAZONAS, AMPLIACIÓN JORGE OBISPO, AMPLIACIÓN LUZ DEL CARMEN, AVES DEL PARAÍSO, BUGAMBILIA, CAMPO DE TIRO I Y II, CRISOL, CRISTINA ROSAS YESCAS, CRUZ DEL CERRITO, EJIDO VILLA AQUILES SERDAN, DIAMANTE, EUROPA, FRACC. PALESTINA, JACARANDAS, JORGE OBISPO, LA CANOA, LA CONDESA, LA CRUZ, LA FARAONA, LA LOMA II, LUZ DEL CARMEN, MARIANO OTERO, MARQUESA, MARTIRES 18 DE AGOSTO, MEDIA LUNA (ZONA 20 DE NOVIEMBRE), MIGUEL HIDALGO, MIGUEL RAMOS ARIZPE, MONTE CARMELO, NUEVO SAN BARTOLO, NUEVA PLUTARCO, PIRULES, PRIVADA LOS OLIVOS, PRIVADA RINCÓN DE LAS LOMAS I Y II, PUNTA KRYSTAL 1A. SECCIÓN, PUNTA KRYSTAL 2A. SECCIÓN, RENACIMIENTO, RINCONADAS DE SAN ANTONIO, SAN BARTOLO, SANTO DOMINGO, VENECIA, REAL DE MEDINAS, LÓPEZ PORTILLO, FRACCIONAMIENTO REAL DE MEDINAS 1A. 2A. Y 3A. SECCIÓN, LOMAS DE VISTA HERMOSA
	D,E,F		10:00	
	G, H		12:00	
	I,J,K,L,M	29 DE JUNIO	08:00	
	N,Ñ,O,P,Q,R		10:00	
	S,T,U,V,W,X,Y,Z		12:00	

Para agilizar tu atención debes presentar:

- *Folio
- *CURP
- *Expediente de vacunación
- *INE de la persona adulta que te acompaña

Programación brindada por el sector salud, sujeta a cambios.

"Este programa es público, ajeno a cualquier partido político. Queda prohibido el uso para fines distintos a los establecidos en el programa"

GOBIERNO DE MÉXICO | DELEGACIÓN DE PROGRAMAS PARA EL BIENESTAR HIDALGO

SALUD SEDENA ISSSTE IMSS INSABI

Vacunación 5 a 11 años

Estrategia Nacional de Vacunación

Registrate y descarga tu expediente de vacunación en:

https://mivacuna.salud.gob.mx/index.php

Municipio

PACHUCA

Biológico

PFIZER-BIONTECH

Dosis

PRIMERA

SEDE	PRIMER LETRA DE APELLIDO	FECHA	HORA	COLONIAS
CBTIS 222	A, B	28 DE JUNIO	08:00	UNIDAD HABITACIONAL, LOMAS DE NUEVA AIROSA, RESIDENCIAL PUNTA LAS TORRES, FRACCIONAMIENTO LA NORIA, REAL DE LA LOMA, FRACCIONAMIENTO PASEOS DE LA PLATA, PRIVADA VILLA REGINA, LOS GIRASOLES, PRIVADA LOS CANTOS, FRACCIONAMIENTO SAN FRANCISCO, FRACCIONAMIENTO PRIVADAS LAS TERESITAS I, II Y III, PASEOS DE LA HERRADURA, PITAHAYAS I , II Y III, PRIVADAS DE LA HERRADURA, FRACCIONAMIENTO HACIENDA LA HERRADURA, EX HACIENDA DE PITAHAYAS, PRIVADAS DE LA HACIENDA, FRACCIONAMIENTO HACIENDA DE HIDALGO, CARLOS RUVIROSA, FRACCIONAMIENTO S.P.A.U.A.H., LA CARTUJA, VALLE DEL SOL 1A. Y 2A. SECCIÓN, FRACCIONAMIENTO TERRANOVA, FRACCIONAMIENTO LA CANTERA, FRACCIONAMIENTO MADELAINE, RESIDENCIAL LOS ÁNGELES, PASEO DE LAS CAMELINAS, FRACCIONAMIENTO QUINTA ZAFIRO, FRACCIONAMIENTO VALLE DEL ALBAR, FRACCIONAMIENTO RESIDENCIAL HCDA. DOLORES, FRACCIONAMIENTO EX HACIENDA DE LA LUZ, FRACCIONAMIENTO RESIDENCIAL PROVENZA, FRACCIONAMIENTO RESIDENCIAL LA EXCELENCIA, FRACCIONAMIENTO RINCONADAS DE LA PLATA, FRACCIONAMIENTO RESIDENCIAL GRAN DIAMANTE, FRACCIONAMIENTO RESIDENCIAL JADE 2A. SECCIÓN, FRACCIONAMIENTO RESIDENCIAL EL REENCUENTRO, FRACCIONAMIENTO RESIDENCIAL VALLE DEL PALMAR, HUIXMI, SANTA GERTRUDIS, SATÉLITE SANTA GERTRUDIS, EL JUDIO, FRACCIONAMIENTO PITAHAYAS HUIXMI, SANTIAGO TLAPACOYA, JARDINES DE SANTA MARTHA, CIUDAD DEL CONOCIMIENTO, LA PALMA, VILLAS DEL SOL, PASEOS DE LOS SOLARES, PASEOS DE LA CONCEPCIÓN, FRACCIONAMIENTO VILLAREAL, PRIVADA SAN ANTONIO, COLONIA SAN ANTONIO EL DESMONTE, COLONIA AMPLIACIÓN SAN ANTONIO EL DESMONTE, ISSSTE, FRACCIONAMIENTO OYAMEL, PRIVADA JARDIN DEL SUR, RINCONADAS REAL DE PACHUCA, PRIVADA OASIS DE DORIA, REAL DE LA PLATA, COLONIA SANTA FE, LOS ARCOS, VALLE DORADO, LAS FUENTES, PARQUE URBANO, PRIVADA ESMERALDA, PRIVADA SANTA TERESA, UNIDAD HABITACIONAL SAN ANTONIO.
	C		10:00	
	D,E,F		12:00	
	G	29 DE JUNIO	08:00	
	H,I		10:00	
	J,K,L		12:00	
	M	30 DE JUNIO	08:00	
	N,Ñ,O		10:00	
	P,Q		12:00	
	R	01 DE JULIO	08:00	
	S,T		10:00	
	U,V,W,X,Y,Z		12:00	

Para agilizar tu atención debes presentar:

- *Folio
- *CURP
- *Expediente de vacunación
- *INE de la persona adulta que te acompaña

Programación brindada por el sector salud, sujeta a cambios.

"Este programa es público, ajeno a cualquier partido político. Queda prohibido el uso para fines distintos a los establecidos en el programa"

GOBIERNO DE MÉXICO | DELEGACIÓN DE PROGRAMAS PARA EL BIENESTAR HIDALGO

SALUD SEDENA ISSSTE IMSS INSABI

CCLEH *se muda* a la Ciudad Laboral

EJES

► Organismo cambiará de domicilio, a partir del 4 de julio de este año, así lo adelantó la directora general Ana M. Gómez

[ALBERTO QUINTANA CODALLOS]

El Centro de Conciliación Laboral del Estado de Hidalgo (CCLEH) cambiará de domicilio para formar parte de la denominada Ciudad Laboral, a partir del 4 de julio de este año, adelantó la directora general del organismo.

Informó Ana María Gómez Muñoz que a partir de esa fecha los usuarios tendrán que acudir en su nueva dirección en avenida Benito Juárez número 394, Ex Hacienda La Concepción, en San Agustín Tlaxiaca, para iniciar o continuar con su procedimiento prejudicial. "Con este proyecto se dará mayor celeridad a los trámites y servicios de la población trabajadora, reuniendo en un solo espacio las principales

dependencias estatales y federales en materia laboral".

La funcionaria estatal recordó que, desde del año pasado, el CCLEH es un organismo pre-judicial obligatorio encargado de dirimir a través del diálogo los asuntos de trabajadores y empleadores de orden local de manera pronta y eficiente en un plazo no mayor a los 45 días.

"El compromiso del gobernador Omar Fayad con los hidalguenses se ve cristalizado proporcionando certeza y seguridad al sector laboral del estado, cumpliendo con la ciudadanía para agilizar los procesos interinstitucionales, de mejorar la coordinación entre los órganos de gobierno en beneficio de los trabajadores".

ALDO FALCÓN

RUTA. El compromiso del gobernador Omar Fayad con los hidalguenses se ve cristalizado proporcionando certeza y seguridad al sector laboral del estado, cumpliendo con la ciudadanía para agilizar los procesos interinstitucionales, de mejorar la coordinación entre los órganos de gobierno en beneficio de los trabajadores: *Centro de Conciliación Laboral del Estado de Hidalgo.*

Exhortó a la ciudadanía que ante cualquier situación en

materia laboral acuda al CCLEH en su nueva sede, donde encontrará: servicios de orientación y asesoría gratuita a través del Módulo de la Procuraduría Estatal de la Defensa del Trabajo (PEDT), para dar acompañamiento legal, si así lo requiere el usuario antes, durante y después de su etapa prejudicial.

"Con la nueva infraestructura, el CCLEH continuará siendo el primer lugar a nivel nacional en el tiempo de la solución de los asuntos de índole laboral, al atender más del 95% de los conflictos en menos de 15 días".

La construcción del edificio para este organismo permitirá fortalecer la mediación entre las partes al brindar instalaciones cómodas y seguras para que tanto trabajadores y empleadores puedan llegar a la mejor solución de sus diferencias laborales, evitando juicios largos, costosos y penosos.

Además que abre la brecha de nuevas inversiones ya que los empresarios tendrán la certeza de que sus controversias se resolverán de forma rápida y confiable.

ESPECIAL

ASEGURADO

Señalamientos por un presunto acoso: llamada fue al C5i, 911

[STAFF CRÓNICA HIDALGO]

■ Luego de diversos reportes al C5i de Hidalgo, a través del 911 de Emergencias, sobre presuntos incidentes de acoso a mujeres por parte de un individuo en el fraccionamiento Paseos de Chavarría, en Mineral de la Reforma, agentes de la Secretaría de Seguridad Pública de Hidalgo aseguraron y consignaron a una persona.

Este 26 de junio, la SSPH detalló que el despliegue policial se desarrolló a través de la Unidad de Prevención, Protección y Atención a la Violencia de Género (PPAVIG), que brindó atención y respuesta inmediata al llamado de auxilio en el que una mujer señaló que, al exterior de su domicilio, un sujeto que la acosaba de forma frecuente, se encontraba en el sitio presuntamente realizando actos impropios.

El individuo, tras ser detenido, quedó a disposición del Ministerio Público del fuero común para el desarrollo de las investigaciones en consecuencia.

CANACO

Inversiones *en riesgo, a consecuencia de los* delitos

■ De acuerdo con la última Encuesta Nacional de Victimización de Empresas, el 5.5 por ciento (%) de las unidades económicas cancelaron inversiones como consecuencia de ser víctima de algún delito, informó el presidente de la Cámara Nacional de Comercio, Servicios y Turismo de Pachuca (Canaco-Servytur-Pachuca), Eduardo Iturbe.

Agregó que las estadísticas indican que en la región Norte el porcentaje fue de 2.9 %, en Centro Norte de 4.6, en el Centro de 7.7 % y en el Sur de 4 %.

Comentó que en el marco de la Reunión Ordinaria de Comité Ejecutivo, Consejo Directivo y Presidentes de Cámaras Nacionales de Comercio, Servicios y Turismo, se dio seguimiento a los puntos en materia de seguridad que más preocupan a las 257 Cámaras Nacionales de Comercio, Servicios y Turismo.

Recordó que es imprescindible la colaboración de la Iniciativa privada (IP) y los tres órdenes de gobierno para abordar con resultados positivos la libre circulación en vías generales de comunicación.

Así como la seguridad en la zona federal marítimo-terrestres, la coordinación aduanera, la regularización de los flujos migratorios o la ciberseguridad en delitos como la extorsión, por mencionar sólo algunos temas que ocupan a la Confederación.

En diálogo con el Consejo Directivo de la Confederación, el secretario de Gobernación, Adán Augusto López, se comprometió a sumar a secretarios de Estado a la estrategia de seguridad empresarial.

Destacó que la estrategia para combatir la delincuencia que daña a las empresas del sector de comercio, servicios y turismo implicará la participación activa del Gabinete de Seguridad del Gobierno Federal. *(Alberto Quintana Codallos)*

PULSERA DE EMERGENCIA

MUJER SEGURA

EL GOBIERNO DE HIDALGO HA LANZADO
UNA NUEVA MEDIDA DE AUXILIO
PARA MUJERES EN RIESGO DE VIOLENCIA

3mil PULSERAS DISPONIBLES

PARA MUJERES QUE CUENTEN CON MEDIDAS DE PROTECCIÓN Y/O **CARPETA DE INVESTIGACIÓN ANTE AUTORIDADES JUDICIALES** Y DE PROCURACIÓN DE JUSTICIA.

AR ALERTA ROSA

DISPOSITIVOS DE EMERGENCIA CONECTADOS AL C5i

ORIENTACIÓN PARA OBTENERLA: 771 473 1286

CENTRO ESTATAL DE PREVENCIÓN SOCIAL DE LA VIOLENCIA, LA DELINCUENCIA Y PARTICIPACIÓN CIUDADANA

HIDALGO SEGURO

Secretaría de Seguridad Pública
Hidalgo crece contigo

Estado Libre y Soberano de Hidalgo

089 DENUNCIA ANÓNIMA

911 EMERGENCIAS

RUTA HENI | **SINGUILUCAN**

Una adolescente reportada como desaparecida por su familia en la comunidad San Juan Tilcuautla, San Agustín Tlaxiaca, fue localizada por agentes de la SSPH

Mejorar en el aprendizaje del idioma inglés

PROYECTO

► English Learning Ecosystem, Growing For You, es el tipo de propuestas que generan grandes resultados, dice SEPH

ESPECIAL

FORTALECER FORMACIÓN. *El secretario de Educación Pública de Hidalgo, Atilano Rodríguez Pérez, destacó el trabajo articulado y coordinado que se desarrolló para la creación del Ecosistema para el Aprendizaje de Idioma Inglés, que surge de la labor del colegiado del Espacio Común de Educación Superior de Hidalgo.*

[STAFF CRÓNICA HIDALGO]

Presentaron en la Universidad Tecnológica de Tula-Tepeji (UTTT) diferentes programas educativos, en el marco de la articulación de todos los niveles, como es el proyecto del Ecosistema para el Aprendizaje de Idioma Inglés, esto ante la diputada María Adelaida Muñoz Jumilla, presidenta de la Primera Comisión Permanente de Educación del Congreso del Estado de Hidalgo.

El secretario de Educación Pública de Hidalgo, Atilano Rodríguez Pérez, señaló que el ecosistema English Learning Ecosystem, Growing For You, es el tipo de propuestas que generan grandes resultados que permiten a la entidad alcanzar mejores posiciones en el rubro educativo a nivel nacional.

Mencionó que es así como Hidalgo, entre otros aspectos, se posiciona a nivel nacional en el segundo lugar en cobertura educativa, quinto lugar en rendimiento académico y séptimo lugar en registro de patentes en Educación Superior.

Destacó el trabajo articulado y coordinado que se desarrolló para la creación del Ecosistema para el Aprendizaje de Idioma Inglés, que surge de la labor del colegiado del Espacio Común de Educación Superior de Hidalgo, y que vendrá a fortalecer la formación de estudiantes hidalguenses en la enseñanza del idioma Inglés por medio de herramientas digitales, el cual se implementa desde el ciclo escolar 2021-2022 en el nivel superior.

Indicó la SEPH que la diputada María Adelaida Muñoz, quien conoció las características de la plataforma digital y libros impresos orientados a fortalecer la enseñanza del idioma Inglés, refirió que el proyecto será un elemento importante en el sistema educativo de Hidalgo, toda vez que permitirá a las y los estudiantes una mejor preparación para un mundo laboral más competitivo.

Además puntualizó sobre los beneficios del dominio del idioma Inglés y expresó su apoyo para establecer objetivos que permitan llevar el proyecto a todos los niveles educativos, desde básico hasta el superior.

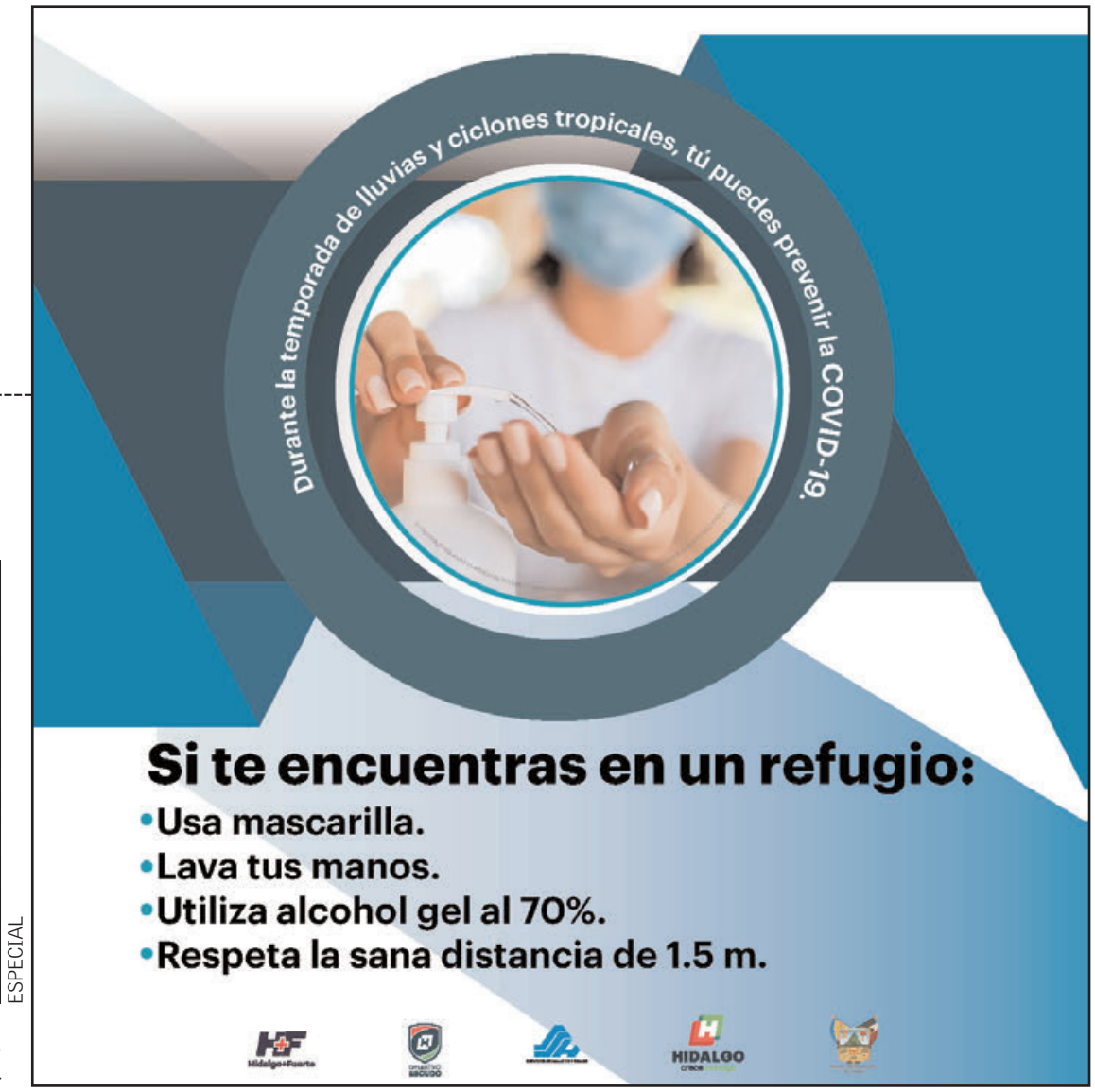

Participaron profesores de diferentes instituciones

La rectora de la Universidad Tecnológica de Tula-Tepeji, Irasema Linares Medina, mencionó que en el proyecto participaron profesores de inglés de las diferentes instituciones de Educación Superior de Hidalgo, coordinados por esa casa de estudios.

Señaló que esta propuesta tiene el objetivo de fortalecer el aprendizaje del Inglés a través de material didáctico diseñado con base en los niveles de competencia establecidos en el Marco Común Europeo de Referencia de las Lenguas y está conformado por cuatro componentes: Capacitación a docentes, libros impresos y digitales, plataforma Web, y App para Smartphone.

Durante la sesión se mostró que los libros están organizados por nivel y cada uno de ellos cuenta con Student´s Book y Workbook, con 10 unidades con 5 lecciones y un apartado de Grammar Reference. El contenido integra las competencias básicas: Speaking, Listening, Reading y Writing. Códigos QR para acceso a recursos audiovisuales. Los libros digitales, son editables y el estudiante puede trabajar en ellos desde cualquier dispositivo.

Se expuso que la plataforma Web contiene los libros en formato digital y los recursos audiovisuales como audios y videos, los cuales pueden ser descargados por docentes y estudiantes. Además cuenta con un apartado para practicar el idioma a través de la ejecución de quezzes interactivos. La App de Smartphone es una aplicación diseñada para la portabilidad de los contenidos de los libros, lecciones, audios y quezzes.

Durante la sesión estuvieron presentes las y los subsecretarios de la SEPH: de Educación Básica, Francisca Ramírez Analco; de Educación Media Superior y Superior, Juan Benito Ramírez Romero; de Planeación y Evaluación, María Angélica Bravo Cadena, y de Administración y Finanzas, Pablo Moreno Calva, así como otros funcionarios del sector educativo de Hidalgo y titulares de instituciones de Educación Superior. *(Staff Crónica Hidalgo)*

ESPECIAL

SAN SALVADOR

Presidente entra en controversia con gente de San Antonio Zaragoza

Habitantes de San Antonio Zaragoza amenazaron con, hoy, bloquear vías de comunicación porque "el alcalde Armando Azpeitia Díaz ha mentido", pues sólo en el discurso pregona el no robar, no mentir y no traicionar, ya que está imponiendo una empresa para la construcción de una obra vial.

A través de la cuenta oficial de la delegación de la comunidad San Antonio Zaragoza convocaron al cierre de la carretera para este 27 de junio, por lo que a partir de las ocho de la mañana repicarán las campanas del pueblo para emprender su camino.

Los inconformes mencionaron que lamentablemente solamente en el discurso el presidente pregona la ideales de Morena, sobre que "el pueblo manda", cuando en realidad, ni siquiera quiere escucharlos, por lo que ya están "hartos por la falta de honestidad".

Sostuvieron que mientras el regidor, Hilario Jiménez Martínez, ha intentado sabotear la segunda etapa de su pozo de agua potable, el Ayuntamiento buscar imponerles empresas que son propiedad de una funcionaria del mismo Ayuntamiento.

Ante esta advertencia, la respuesta de Azpeitia Díaz no se hizo esperar, pues dejó en claro que la obra referida no ha sido autorizada y no tienen ningún contrato con la empresa que indebidamente ha iniciado algunos trabajos dentro de la comunidad.

"Algunas personas insisten en que adjudiquemos directamente esa obra a una empresa que ellos determinen violando la ley; sin embargo, esa obra fue licitada y sometida a concurso porque así lo establece la Ley de Obra Pública del Estado de Hidalgo, proceso en que salió ganadora otra empresa por el precio y lineamientos evaluados; estamos en posición de iniciar cuando las condiciones lo permitan". *(Hugo Cardón Martínez)*

HUGO CARDÓN

RECURSO. *Ayer, unas 70 personas con motociclistas sitiaron los cuatro carriles de la citada arteria, a la altura de* La Puerta *a fin de que las autoridades pongan mayor atención sobre este problema.*

Escorpiones Dorados bloquean la carretera Actopan-Progreso

EXIGEN SEGURIDAD

► Movilización fue para exigir un alto al robo de los vehículos de dos ruedas registrado en la región Valle del Mezquital pues, ahora es constante

[Hugo Cardón Martínez]

Integrantes de la Asociación de Motociclistas "Escorpiones Dorados" bloquearon momentáneamente la carretera Actopan-Progreso, a la altura de la comunidad "La Puerta", esto para exigir un alto al robo de los vehículos de dos ruedas registrado en la región.

Hace algunos días convocaron a una manifestación pacífica en protesta al hurto de motos en el Valle del Mezquital, ya que son varias las denuncias existentes.

Ayer, unas 70 personas con motociclistas sitiaron los cuatro carriles de la Actopan-Progreso, a la altura de "La Puerta" a fin de que las autoridades pongan mayor atención sobre este problema.

Para lo anterior, convocaron a integrantes del sector de Actopan, Mixquiahuala, Ixmiquilpan, Progreso y Francisco I. Madero a fin de que se sumaran a la manifestación, para así exigir mayor seguridad. Algunos automovilistas también se unieron a la manifestación en apoyo a esta demanda.

De acuerdo con los inconformes, el bloqueo seguiría hasta que llegaran a acuerdos con las autoridades municipales y estatales, pues necesitaban garantías para disminuir ese ilícito, que "ahora es una constante".

Hasta el cierre de esta edición, ninguna autoridad se había acercado a los manifestantes quienes esperaban que con esta acción se estableciera una mesa de diálogo con autoridades municipales y de Seguridad Pública, de los tres niveles de gobierno, ya que consideran que debe haber un trabajo conjunto para tener resultados.

MOMENTÁNEAMENTE

Retienen a alcalde de Santiago de Anaya

En El Palmar, comunidad de Santiago de Anaya, retuvieron al presidente municipal Edigar Monter Ángeles y 12 de sus regidores, durante la Asamblea Comunitaria celebrada ayer para elegir a su nuevo delegado.

Hace algunos meses, en esta comunidad prevalece un conflicto interno entre dos grupos de pobladores quienes se disputan la delegación de la comunidad, sin que hasta el momento solventen sus diferencias.

Para este domingo, convocaron a una reunión general para elegir a su autoridad local, evento al cual invitaron al presidente municipal, Edigar Monter Ángeles, y a los regidores del cabildo para que dieran fe de esta actividad. Durante la reunión, un grupo no estuvo de acuerdo en que se llevará a cabo la elección, pues "hay vecinos que no cumplen con los requisitos para tener voz y voto en la comunidad, al no ser originarios de esta localidad".

Así que, solicitaron se realizara un censo poblacional para que sólo participaran quienes son originarios de la comunidad; por otro lado, el grupo contario pedía que en ese momento fuera la elección de la comunidad, lo que generó una riña.

Las autoridades municipales intentaron mediar, pero al no llegar a concesos decidieron retirarse; sin embargo, un grupo de pobladores impidió que salieran del lugar hasta no lograr una solución para el conflicto y tuvierom que intervenir elementos de Seguridad Pública.

Tras algunos minutos, el presidente y los regidores pudieron salir de la comunidad, mientras que los pobladores suspendieron la reunión. *(Hugo Cardón Martínez)*

HUGO CARDÓN

SOCIEDAD Y PODER

De los abrazos, a la impunidad

Raúl Trejo Delarbre
trejoraul@gmail.com

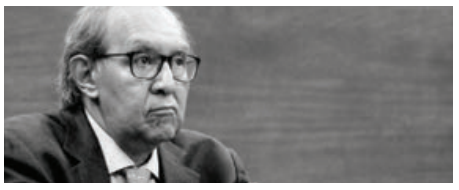

El horror y la indignación ante el asesinato de los sacerdotes Javier Campos y Joaquín Mora y el guía turístico Pedro Palma, han propiciado el clamor para que sea revisada la estrategia de seguridad pública. Esa exigencia es muy pertinente pero se queda corta. El problema, antes que nada, es que el gobierno federal no tiene estrategia alguna para combatir a la delincuencia. Por inacción e indolencia, debido a la enorme irresponsabilidad y a la ignorancia con que se ha comportado ante el crecimiento de los grupos criminales, el presidente López Obrador ha dejado al Estado mexicano sin una política de seguridad digna de ese nombre.

La cantinela de los abrazos en vez de los balazos no es más que expresión anecdótica de la impericia del gobierno. Esa frase constituye la negación de una política de seguridad. El monopolio de la violencia legítima es, quiérase o no, una responsabilidad del poder político. Si no garantiza la seguridad de sus ciudadanos, el Estado falla.

Nadie quiere un Estado violento, pero sí eficaz. Para enfrentar a la delincuencia no hacen falta desplantes autoritarios sino, simple y estrictamente, la aplicación de la ley. Y las leyes dicen que a los criminales es preciso perseguirlos, someterlos a juicio, castigarlos. Ese ABC de los deberes estatales tendría que ser evidente para todos. El gobierno actual se ha desentendido de tales obligaciones.

El presidente López Obrador disimula el cumplimiento de esas responsabilidades con una retórica escurridiza y demagógica. Después de tres años y medio a cargo del gobierno, echarle la culpa a sus antecesores por lo que él no ha querido o no ha podido hacer, se ha vuelto un recurso inoperante. Por mucho que despotrique una y otra vez contra Felipe Calderón, el presidente no logra encubrir sus propios errores. La impunidad de los delincuentes y la escalada criminal, son mayores hoy que en cualquiera de los gobiernos anteriores.

Si el miserable que cometió los asesinatos en la parroquia de Cerocahui, en la Sierra Tarahumara, disparó una tras otra contra sus víctimas, se llevó los cuerpos y amenazó a quienes atestiguaron el crimen, fue porque se ha desenvuelto en una reiterada impunidad. El gobierno ha reconocido que José Portillo Gil, a quien apodan El Chueco, está ligado al Cártel de Sinaloa y ha sido culpable de otros asesinatos. Los abusos de ese individuo y de su banda se han mantenido por años. La reportera Elena Reina describe esa situación en *El País*: "Los hombres de Portillo controlan la siembra y trasiego de drogas en la región… También han hostigado a pobladores indígenas para arrebatarles las tierras, provocando el desplazamiento de cientos de personas".

Los sacerdotes jesuitas Javier Campos y Joaquín Mora son símbolo de millares de víctimas de las pandillas criminales. Sus asesinatos han sido notorios por la alevosía y el sitio en donde se cometieron y porque se trata de dos religiosos, pero forman parte de la creciente lista de crímenes en esa y otras regiones. La extendida indignación de la sociedad, así como la exhibición internacional que ha tenido ese crimen, posiblemente propiciarán que el homicida sea capturado y encarcelado. Pero el cartel sinaloense prevalecerá en esa y otras zonas. Mientras el gobierno no reconozca que le hace falta una política de seguridad que incluya tareas de prevención, pero que no descuide una obligación tan elemental como es la persecución de los criminales, el país seguirá al garete de la violencia de los delincuentes.

> Después de tres años y medio a cargo del gobierno, echarle la culpa a sus antecesores por lo que él no ha querido o no ha podido hacer, se ha vuelto un recurso inoperante.

La exclamación del Papa Francisco —"¡cuántos asesinatos en México!"— no es una pregunta, sino una apesadumbrada preocupación. Los homicidios dolosos en lo que va del gobierno de López Obrador ascienden a más de 124 mil 500. Hace varios días superaron a los 120 mil 400 que hubo en los seis años del gobierno de Felipe Calderón.

El presidente soslaya esas cifras cuando culpa de la inseguridad de hoy, a quienes gobernaron antier. Su vocero, Jesús Ramírez Cuevas, difunde información tramposa al decir que, en comparación con el último año del gobierno de Enrique Peña Nieto, los homicidios dolosos en el tercer año de AMLO disminuyeron 8%. Si, en cambio, comparase el tercer año de ambos gobiernos, habría un alza del 60%.

Por muchas cabriolas numéricas que hagan, los propagandistas oficiales no pueden encubrir el empeoramiento de la violencia, las extorsiones y, peor aún, de los asesinatos. En los tres primeros años del gobierno de Felipe Calderón hubo algo más de 42 mil 600 homicidios dolosos. En los tres primeros de la gestión de Peña, 63 mil 800. En el primer trienio de AMLO, 106 mil 800 en números redondos.

Más allá de las cifras, pero sin olvidarlas, hoy padecemos una diferencia fundamental. En otros periodos el Estado enfrentaba a los delincuentes. Lo hacía con insuficiencias y en ocasiones connivencias, pero no había un discurso público que alentara la impunidad. Ahora en cambio, cuando se les dice que en vez de balazos recibirán abrazos, los criminales pueden considerar que arriesgan menos si asesinan, extorsionan o secuestran.

El sacerdote Javier Ávila, de la comunidad de jesuitas en Creel, en Chihuahua, ha explicado con tristísima claridad el asesinato de sus dos compañeros: "Este evento lamentable no es aislado en nuestro país, un país invadido por la violencia y por la impunidad…los abrazos ya no nos alcanzan para cubrir los balazos".

La Conferencia del Episcopado Mexicano, habitualmente poco dispuesta a enfrentarse con el gobierno, formuló una declaración de inquietante franqueza: "**El crimen se ha extendido por todas partes** trastocando la vida cotidiana de toda la sociedad… se han adueñado de las calles, de las colonias y de pueblos enteros… han llegado a manifestarse **con niveles de crueldad inhumana** en ejecuciones y masacres que **han hecho de nuestro país uno de los lugares más inseguros y violentos del mundo**" (las frases en negritas aparecen así en el documento de la CEM".

Los obispos difundieron su declaración el 23 de junio. Ese día, el presidente López Obrador se fue a jugar beisbol.

OPINIÓN

Pepe Grillo
pepegrillocronica@gmail.com

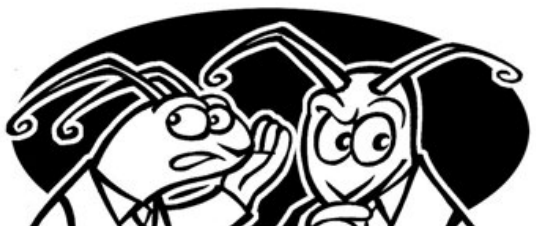

Regios, sed de revancha

No se ha tomado con la seriedad que amerita la crisis del agua en Nuevo León, en particular Monterrey y su zona conurbada. Simplemente no es tema ni en la capital del país, ni en muchas entidades federativas, ni en las mañaneras de Palacio Nacional.

La gente allá se siente abandonada a su suerte. "Si no nos ayudan buscaremos nuestro propio camino", advierten.

El resentimiento detona tendencias aislacionistas que estén a flor de piel en varios estados del norte. Otra vez brotan las exclamaciones de que no les sirve de nada ser parte de la Federación. Hay terreno fértil para cualquier aventura política.

El gobernador del estado, Samuel García, acosado por las críticas, se ha sumado a este reclamo. Ya se montó, usando las redes sociales, en la ola de que tarde o temprano los regios tendrán su revancha. "Ya temblará y nos pedirán ayuda", amagó.

No está demás preguntar si el gobierno federal ha hecho todo lo que ha podido para mitigar la crisis del agua, o la deja crecer para sacar al gobernador de cualquier jugada política del futuro.

¿Monreal, sí cree en las encuestas?

Al ver las imágenes del senador Ricardo Monreal en Coahuila surgen de manera natural varias preguntas:

¿Se le quitó el temor de que su partido incurra en actos anticipados de campaña? ¿Ya no le parece tan mal ser una corcholata? ¿Ya se les quitó la aversión a las encuestas?

Como el senador es un político experimentado seguro tiene respuesta para todo, pero lo cierto es que estamos ante un viraje profundo en su estrategia, igual y quiere hacer la denuncia usando los mismos micrófonos que sus competidores.

Hoy Monreal se presentó como un cuadro que busca de manera activa la unidad dentro de su partido, aunque la unidad sea un tema de política ficción en Morena.

Higinio mueve sus piezas

Ante un lleno en la Arena CDMX el senador Higinio Martínez afirmó que respeta el mecanismo de la encuesta, que es el propuesto para designar a quien muy probablemente será el próximo gobernador del Estado de México.

Pero ahí mismo comentó que la disyuntiva para Mario Delgado y los dirigentes nacionales es si verdaderamente van a ignorar el movimiento «Mexiquenses de Corazón», que reúne a la mayoría de alcaldes, diputados locales y federales, así como las dos senadurías y que es prácticamente el más grande de Morena desde 2021.

Dijo que la próxima semana se reunirá con los dirigentes para definir qué hacer a partir de las señales que reciba de Morena; aunque también aclaró que la traición no será parte de su legado político.

Peralta con Adán

Han empezado los apoyos para las corcholatas. Se han dado dos eventos masivos de los morenistas. Ahora, el coordinador nacional de la Alianza Patriótica por la 4t, Ricardo Peralta Saucedo ex Subsecretario de Gobernación, ya puso en sus redes su apoyo a una posible pre candidatura de Adán Augusto López Hernández, a la presidencia.

Según dijo, la Alianza tiene presencia en 30 estados, y pues como las definiciones son ahora deben garantizar que continúe el obradorismo y la cuarta transformación, que dice Peralta podría ser con Adán Augusto.

A ver quiénes más se manifiestan por su gallo o gallina•

OPINIÓN

Las fases I y 2 de la vacuna Abdala

Gerardo Gamba*
gerardo.gambaa@incmnsz.mx

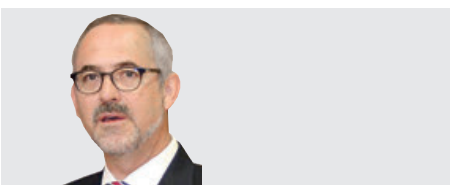

En abril de este año fue reportado en la revista *eClinicalMedicine*, que es parte del grupo *The Lancet*, el estudio de fase I y II de la vacuna Abdala producida en Cuba. Se trata de una vacuna basada en la secuencia recombinante de la región RBD de la proteína spike del SARS-CoV-2 producida en levadura y con albúmina como adyuvante.

Se estudiaron 132 sujetos entre 18 y 80 años en el estudio fase I, para determinar la seguridad, divididos en dos esquemas con tres grupos cada uno. Un esquema que incluía tres dosis que fueron administradas en los tiempos 0, 14 y 28 días (esquema corto) y otro en el que las tres dosis se administraron a los 0, 28 y 56 días (esquema largo). En ambos esquemas hubo tres grupos con 22 individuos cada uno. Un grupo que recibió placebo, uno que recibió vacuna a 25 mg y otro a la dosis de 50 mg. Para la fase II solo se utilizó el esquema corto de administración. Esta fase 2 fue diseñada para conocer la respuesta inmunológica inducida por la vacuna. Se estudiaron 660 sujetos, divididos en los mismos tres grupos con 220 en cada uno, a los que se agregaron los 66 sujetos del estudio fase I en el esquema corto, que también fueron incluidos en el seguimiento de la fase 2.

La vacuna fue bien tolerada. No hubo reacciones adversas graves, solo las leves ya conocidas: dolor e hinchazón en el sitio de punción, que ocurrieron del 25 al 35 % de los sujetos, incluyendo los del grupo placebo. En la fase 2, la seroconversión, es decir la producción de anticuerpos contra el virus, fue bastante buena. Se observó a los 56 días en el 95 % del grupo que recibió 50 mg y 81 % del que recibió 25 mg y ninguno en el grupo placebo. Con más seguimiento, a los 70 días se observó seroconversión en el 100% del grupo de 50 mg y 94 % en el grupo de 25 mg. La conclusión del estudio es que la vacuna Abdala es segura, bien tolerada e induce una respuesta inmune que es similar a otras vacunas. Aunque esto no demuestra su utilidad para prevenir el COVID, para lo cual se

La vacuna fue bien tolerada. No hubo reacciones adversas graves, solo las leves ya conocidas: dolor e hinchazón en el sitio de punción, que ocurrieron del 25 al 35 % de los sujetos, incluyendo los del grupo placebo.

requiere de un ensayo clínico controlado (fase 3), sí augura buenos resultados, ya que hemos visto repetidamente que todas las vacunas que indujeron inmunidad y fueron seguras en las fases 1 y 2, tuvieron buenos resultados en los estudios de fase 3.

Llama la atención e invita a la reflexión que Cuba, siendo un país mucho más pequeño que el nuestro y sin nuestros recursos económicos, tenga una vacuna más avanzada que la nuestra. La vacuna Patria apenas continúa con el reclutamiento para el estudio fase 2. Quizá sea porque los cubanos no tenían mucha opción de negociar para comprar las vacunas de otros países y por eso se abocaron con más seriedad a hacer la propia, pero el hecho de que la hicieran demuestra, sin lugar a duda, que nosotros podríamos haber hecho algo similar e inclusive antes que ellos.

Otra observación que me parece interesante resaltar es cómo los nombres reflejan en dónde está el interés. Mientras que en otros países las vacunas llevan el nombre técnico relacionado con su origen (por ejemplo, ChAdOx1-S es el nombre de la de AstraZeneca), en México la vacuna se llama Patria y en Cuba Abdala, tomado de un poema escrito por José Martí sobre un joven que lucha en defensa de la patria•

Instituto Nacional de Ciencias Médicas y Nutrición Salvador Zubirán e Instituto de Investigaciones Biomédicas, UNAM

Arrancan programas de construcción con ayuda de vecinos en Álvaro Obregón

La alcaldesa encabezó el inicio de los trabajos.

Promueven acciones de cooperación entre alcaldía y vecinos para realizar mejoras

La alcaldía Álvaro Obregón dio inició a los programas "Mano a Mano" y "Manos a la Obra", que incentiva la participación ciudadana y cuyos resultados de hacer un gobierno de alianzas ya están a la vista.

Así lo informó la alcaldesa Lía Limón García, quien informó que ambos programas están enfocados a promover alianzas entre el gobierno y los vecinos para realizar mejoras en los espacios públicos de la demarcación.

"Estoy muy emocionada de estar con ustedes, vecinas y vecinos, porque con este tipo de programas logramos que en Álvaro Obregón se puedan realizar labores de mantenimiento, pintura y reparación de forma inmediata", enfatizó Lía Limón.

Agregó que de esta forma es mucho más fácil y rápido cubrir las necesidades de la demarcación.

Con el Programa Mano a Mano los vecinos otorgan el material y la alcaldía ejecuta la obra, como se hizo en la colonia Lomas de las Águilas, donde se realizó la construcción y reparación de banquetas. En lo que respecta al programa Manos a la Obra, El Paraíso es la primera colonia en la que vecinos pintaron las áreas comunes con el material que les otorgó la alcaldía.

De tal forma que, en su recorrido, la alcaldesa de ÁO reconoció que ambos programas son una realidad gracias a la alianza entre gobierno y vecinos• *(Redacción / Crónica)*

Rehabilitan espacios deportivos en dos colonias de Venustiano Carranza

Con una inversión de más de 4.2 millones de pesos, la alcaldía Venustiano Carranza entregó mejoras en áreas deportivas de las colonias Pensador Mexicano y Aquiles Serdán.

Evelyn Parra, alcaldesa de Venustiano Carranza, cortó el listón de inauguración de canchas deportivas con pasto sintético y reja perimetral, palapas, juegos infantiles, gimnasios al aire libre, grandes murales.

"Con estos trabajos que entregamos el día de hoy, cumplimos con lo que los vecinos solicitaron para mejorar sus colonias, tengan un mejor entorno urbano y sus familias tengan lugares donde convivir y divertirse".

Acompañada de vecinos y de su equipo de gobierno, la edil señaló que estos lugares se encontraban abandonados, llenos de basura y eran sitios de delincuentes, pero ahora con estos trabajos que concretamos como nos los pidieron los vecinos son espacios públicos donde las familias pueden convivir y ejercitarse"• *(Redacción / Crónica)*

En la colonia Pensador Mexicano las obras entregadas beneficiarán a más de 10 mil vecinos.

OPINIÓN

Eufemismos de a pesito

Jorge Gaviño*
@jorgegavino

"La otra vez tomé un camión que jugaba a las carreras allá por Revolución"
Rockdrigo

Esta semana se cumplen dos años desde que el Gobierno de la Ciudad de México tomó la eufemística decisión de aprobar "una actualización de la tarifa de transporte concesionado de un peso". Es decir: de incrementar el costo del pasaje de los microbuses, vagonetas, autobuses de ruta y corredores concesionados, en la capital del país. Dicho aumento fue la respuesta de las autoridades a la exigencia de diversos grupos de transportistas que amenazaron con paralizar la ciudad si el precio del boleto no subía entre $3 y $5 pesos, petición que fue descartada como injustificada.

A cambio de este incremento "pesero", el gobierno puso como condición otro eufemismo: mejorar el servicio. Es decir: que los choferes dejen de echar carreritas, manejen respetando el reglamento de tránsito, no lleven acompañantes, eviten agresiones y malos tratos a los pasajeros, quiten los vidrios polarizados de las unidades (situación que se traduce en robos, violencia e inseguridad) y un largo etcétera. Para asegurarse que los operadores cumplan con este compromiso, se anunció la implementación de una serie de operativos intensivos que terminará el 31 de julio y donde se verificará el estado y documentación de las unidades, que los choferes tengan licencia y usen uniforme.

"Eufemismo" viene del griego "eu" (bueno, bien) y "phemi" (hablar), y es una figura retórica que se utiliza cuando se cambia una palabra por otra más favorable, para suavizar o atenuar una expresión que podría generar molestia si se dice de manera directa. Así, por poner un ejemplo antiguo, Esquilo nos cuenta en la "Orestíada" cómo Atenea, para calmar a las Erinias (las innombrables Furias), les ofrece un nuevo nombre más agradable: Euménides (benévolas). En adelante, los ciudadanos atenienses usarían esta palabra para honrarlas e invocarlas y evitarían pronunciar el antiguo nombre para no irritarlas.

Como es natural (o lo hemos naturalizado), las grandes ciudades presentan también grandes problemas. En la Ciudad de México, los problemas vinculados al transporte público concesionado (con su atiborramiento, contaminación acústica y atmosférica) se han convertido en un asunto icónico y un mal necesario. Por esta razón, es loable que el gobierno busque convertir este medio de transporte en algo más digno y seguro. Sin embargo, esto no se logra sólo con eufemismos. Las autoridades no deben olvidar que existe un compromiso con los ciudadanos, quienes verán una tremenda y notoria injusticia que les hayan hecho pagar más por el mismo servicio deficiente y arriesgado del que ya cantaba Rockdrigo hace 40 años cuando se subió a un camión en sus "Aventuras en el DeFe": "Estaba lleno de ratas que sacaban la cartera y las almas de volón"•

Reabren casas de cultura en Coyoacán

Giovani Gutiérrez Aguilar, en la ceremonia de reinauguración.

El alcalde Giovani Gutiérrez encabezó la reinauguración de estos espacios de desarrollo integral para la comunidad

Redacción / Crónica
metropoli@cronica.com.mx

Después de casi dos años de haberse mantenido cerrada la Casa de Cultura Raúl Anguiano y la Casa para las Personas de la Tercera Edad Huayamilpas, ubicadas en la alcaldía Coyoacán, reabrieron nuevamente.

"Estos dos recintos recuperan su espíritu con el cual fueron edificados: formar parte fundamental del desarrollo de las personas, con acceso a la cultura y al esparcimiento. Desde la niñez hasta los adultos mayores tendrán acceso a diversas actividades. Estas casas que se reinauguran, con salas de cine, auditorio, baños nuevos y funcionales, con varias salas de exposiciones, son para todas y todos ustedes. Aprovéchenlas, úsenlas, cuídenlas y siéntanse orgullosos de vivir en Coyoacán porque aquí estamos cien por ciento con ustedes", indicó el alcalde, Giovani Gutiérrez.

Con el apoyo de las direcciones de Cultura y de Igualdad de Género, encabezadas por Obras, ambas instalaciones fueron objeto de revisión y de trabajos que se continuaron desde el inicio de la administración con el fin de que, después de meses de haberse mantenido sin uso y sin mantenimiento -lo que llevó a un mayor deterioro- se determinara su pronta intervención, recuperación y rehabilitación, los cuales concluyeron para ponerse a disposición del público desde esta semana.

Gutiérrez Aguilar encabezó la ceremonia de reinauguración de estos espacios de desarrollo integral para la comunidad coyoacanense: se trata de un circuito de edificaciones que cubren una parte fundamental en la mejora de la calidad de vida de las personas, el acceso a la cultura y el esparcimiento, desde la niñez hasta los adultos mayores tendrán acceso a diversas actividades en estos recintos•

Corte del listón de la feria en Huixquilucan.

Inaugura Huixquilucan la Primera Feria de Arte Popular 2022

Con la participación de más de 130 maestro artesanos de ambos sexos, provenientes de toda la entidad mexiquense, la presidenta municipal de Huixquilucan, Romina Contreras Carrasco, y la subsecretaria de Turismo del Estado de México, Denisse Ugalde Alegría, inauguraron la Primera Feria de Arte Popular 2022, en la casa club del fraccionamiento Bosque Real.

Acompañada del embajador de Israel en México, Zvi Tal; y del coordinador de los diputados locales del Partido Acción Nacional, Enrique Vargas del Villar; la alcaldesa Romina Contreras informó que el objetivo de esta feria es apoyar a los artesanos mexiquenses e impulsar su desarrollo, a través de la promoción de sus piezas. "Gracias por dejar huella en nuestro municipio participando en esta Primera Feria de Arte Popular en Huixquilucan, afirmó.

Tras agradecer a Marcos Salame, presidente del Consejo de Administración de Bosque Real, por su anfitrionía y por recibir a esta exposición en el fraccionamiento residencial, mencionó que Huixquilucan apuesta por el desarrollo de todos los sectores económicos, por lo que los artesanos mexiquenses cuentan con el respaldo de su gobierno para poder ofertar sus productos al precio justo• *(Cristina Huerta Gutiérrez)*

California se proclama santuario del aborto en Estados Unidos

EFE

Una mujer pide en una protesta en Los Ángeles que la Corte Suprema de EU sea abortada.

Destinará dinero para cobertura sanitaria, transporte y alojamiento de mujeres que quieran interrumpir el embarazo

Derecho

Fran Ruiz
Con información de EFE y *LA Times*

California, el estado más poblado de Estados Unidos, es también el más progresista, como quedó de nuevo en evidencia este fin de semana, tras el fallo histórico de la Corte Suprema del viernes, cuando tumbó la ley nacional del aborto y dejó a cada estado que decida sus propias leyes,

El gobernador demócrata, Gary Newsom, anunció que destinará una partida de 125 millones de dólares para ofrecer cobertura sanitaria, transporte y alojamiento a aquellas mujeres procedentes de otros estados que opten por alguna clínica californiana para abortar. El mensaje va dirigido principalmente a las millones de mujeres que perderán su derecho al aborto en los estados donde gobierna la ultraderecha republica, desde Texas a Florida, incluyendo todos los estados del llamado "Bible Belt) (el cinturón de la Biblia)

"California ha experimentado en los últimos años un superávit económico que le podría permitir sufragar estos nuevos abortos", afirmó Mary Ziegler, historiadora jurídica de la UCLA, que calcula que entre 8 mil y 16 mil mujeres viajarán a este estado cada año para poder abortar a partir de ahora.

Este flujo de mujeres hacia California supone un "elemento disruptivo", según especialistas como la propia Elizabeth Nash, pero los centros reproductivos de este estado llevan trabajado en el último mes para adaptarse y que sus clínicas no se vean saturadas ni se retrasen las intervenciones.

En esa labor sigue Planned Parenthood, la organización con mayor número de clínicas de salud reproductiva en EU, decenas de las cuales tendrán que cerrar de inmediato sus puertas en los estados que criminalicen a partir de ahora el derecho al aborto.

Su gerente de asuntos comunitarios, Claudia Powell, aseguró que ya casi han reestructurado la totalidad de los 100 centros que tienen ubicados en California.

36 MILLONES EN EDAD REPRODUCTIVA

Hasta 36 millones de mujeres en edad reproductiva miran con inquietud el mapa de Estados Unidos para saber dónde tendrán garantizado el derecho al aborto después de que el Tribunal Supremo revocara este viernes la sentencia que lo protegía constitucionalmente desde 1973.

En EU, 16 estados, además del Distrito de Columbia, contaban previamente con un marco legislativo propio para salvaguardar el derecho al aborto sin interferencia federal, ya sea durante gran parte del embarazo o bajo el criterio de "buena fe médica".

Son estados ´santuario´ del aborto como Vermont y Massachussets, donde incluso teniendo gobernadores republicanos se va a blindar este derecho, o Michigan, que ya anunció que llevaría a los tribunales una ley de 1931 (anterior al precedente de 'Roe contra Wade') para evitar que se prohíban las interrupciones del embarazo.

Aunque en estos estados no se prevé que el derecho al aborto se vea resentido tras el revés legal del Tribunal Supremo, las facilidades para acceder a las clínicas y costear los gastos derivados del proceso no siempre son tan asequibles como en California, estandarte en materia reproductiva.

En el estado más poblado del país, con casi 40 millones de habitantes, se practicaron en 2020 más de 154 mil abortos legales sobre el total nacional de 930 mil 060, según el Instituto Guttmacher, dedicado a la investigación en asuntos reproductivos en EU.

"La gente aquí cree que se les debe garantizar este derecho como parte de su sistema sanitario", explicó Elizabeth Nash, analista de políticas estatales del citado instituto.

La interrupción del embarazo viene contemplada en los distintos planes de seguros médicos, se puede abonar en régimen de copago en el que la gestante abona entre mil y dos mil quinientos dólares y puede llegar a ser gratuita para los casos de mujeres con bajos ingresos.

En este contexto, los expertos auguran que los viajes de mujeres con intención de abortar crecerán exponencialmente tras la presumible limitación del derecho al aborto en hasta 26 estados después de la decisión del Alto Tribunal.

IGUALDAD PARA INDOCUMENTADAS

En este "oasis de libertad reproductiva" que es California aún queda la asignatura pendiente de ampliar su cobertura sanitaria a todas las mujeres latinas y migrantes indocumentadas.

De hecho, el Partido Demócrata ha propuesto una enmienda a la Constitución de California para que bajo ningún concepto el estado pueda prohibir el aborto o negar la prescripción de anticonceptivos a cualquier mujer que se encuentre en suelo californiano.

Y es que latinas y migrantes indocumentadas deben sortear obstáculos para acceder a servicios de salud reproductiva porque no cuentan con seguro médico o por la barrera idiomática, según explicó Laura Jiménez, directora ejecutiva de la organización California Latinas for Reproductive Justice.

Aseguró por ejemplo, que muchas mujeres que viven en áreas rurales sufren discriminación familiar si deciden abortar y además tienen dificultad para hacerlo, porque solo el 40% de los condados de California tienen centros para practicar abortos, y la mayoría se concentran en las áreas urbanas de Los Ángeles, San Francisco, Sacramento u Oakland.

Asociaciones a favor del aborto y otras organizaciones civiles como Access Reproductive Justice se afanan ahora en "ofrecer apoyo financiero y legal en formato bilingüe" a estas mujeres para que también sientan que California es ese santuario de los derechos reproductivos en el que otros estados se miran•

"California ha experimentado en los últimos años un superávit económico que le podría permitir sufragar estos nuevos abortos"

La UCLA calcula que entre 8 mil y 16 mil mujeres viajarán a este estado cada año para poder abortar a partir de ahora

ALDEA GLOBAL

La vagina de Susan Sarandon o cuándo empezó a joderse Estados Unidos

Fran Ruiz
fransink76@gmail.com

Fotos: EFE

Manifestante exige que la decisión sobre su cuerpo la pueda tomar ella, no un tribunal dominado por los hombres.

Un hombre con una pancarta que pide a los estadounidenses no olvidarse de retrasar esta noche el reloj 50 años.

Para entender por qué cuando me desperté el viernes pasado con la terrible noticia de la derogación del aborto en Estados Unidos se me vino a la mente de golpe la actriz Susan Sarandon, tendría que retroceder en el tiempo y situarnos en la noche del miércoles del 3 de noviembre de 2016, seis días antes de las elecciones de presidenciales de Estados Unidos entre Hillary Clinton y Donald Trump.

En una entrevista televisada que ella buscó, Sarandon anunció que su voto y su apoyo público no era para la candidata demócrata, sino para la ecologista, Jill Stein, pese a su nula posibilidad de ganar y pese a que, a una semana de la jornada electoral, las encuestas alertaban que la diferencia entre Clinton, la favorita a la Casa Blanca, y el republicano se estrechaba peligrosamente, especialmente desde que empezaron a circular por las redes "fakes news" para ensuciar la imagen de la demócrata.

"Yo no voto con mi vagina", dijo Sarandon. "El miedo a Donald Trump no es suficiente para que apoye a Clinton con su historial de corrupción", añadió.

La aguerrida actriz acababa de morder el anzuelo que le pusieron el entonces candidato Trump y su aliado, el presidente Putin, cuando su comando de hackers rusos lanzó a las redes multitud de mentiras y ataques sobre la "maligna Hillary", a la que acusaban desde liderar una red de pederastas a las clásicas de que representaba a la élite demócrata que prefiere colocar a inmigrantes en fábricas y campos de cultivo, antes que a los verdaderos "patriotas" estadounidenses.

El daño estaba hecho. Si una estrella de Hollywood y una reconocida activista progre sale en televisión diciendo que lo inteligente era "castigar en las urnas a la corrupta" Clinton ¿cuántos miles de indecisos estadounidenses no se convencieron de que tenía razón?

¿Cuántos estadounidenses cambiaron su voto y lo hicieron por el candidato radical republicano en las elecciones de 2016, luego de escuchar a Susan Sarandon decir, en la misma entrevista, que "el miedo a Trump no es suficiente", pese a que todos habían escuchado previamente a Trump decir que los inmigrantes que cruzan de México eran "criminales"y "violadores", que está absolutamente en contra del aborto, en contra de dar un seguro médico a los millones de estadounidenses que no pueden pagar un seguro privado, o votaron por él, pese a que, lo que más le excita (a parte de toquetear a mujeres), son las estanterías llenas de fusiles semiautomáticos?

Y así fue. El 8 de noviembre de 2016, Trump ganó las elecciones a la favorita Clinton, gracias a que muchos dudosos votaron finalmente por el republicano y fueron decisivos en estados como Florida y Pensilvania, donde llegaron a la contienda virtualmente empatados y cuyas victorias a favor de Trump fueron decisivas para que ganara la elección nacional el candidato que durante la campaña prometió derribar con décadas de progresismo feminista en EU. Y el que avisa no es traidor.

Como observador externo de la política estadounidense, esa nefasta noche electoral ocurrió lo que empecé a temer desde lo de Sarandon: que no sólo los indecisos, sino muchos votantes de izquierda, frustrados porque Bernie Sanders no logró la candidatura demócrata presidencial, siguieron el ejemplo de la actriz y ayudaron a instalar a un populista radical de derechas en la Casa Blanca.

El resto de la historia ya se la saben. Durante los cuatro años que estuvo en el poder, Trump sacó a EU del Acuerdo de París contra el Cambio Climático, separó a niños de sus padres en la frontera y los encerró, embruteció a la policía y negó la pandemia, entre otras cosas, pero nada comparable con lo que hizo con el poder Judicial. Con la complicidad de la mayoría republicana en el Congreso, sustituyó cada plaza de juez federal que quedaba vacante por un magistrado afín a su ideología extremista.

Fue así, con la elección de tres jueces ultraconservadores, como el presidente Trump logró que la Corte Suprema tuviera una mayoría conservadora de seis jueces frente a una minoría progresista de só-

La actriz y activista proclamó en TV que era mejor no votar o votar por Trump que por la "corrupta" Clinton. Cinco años y medio después vemos las terribles consecuencias de esa elección. Que le quede claro: cuando la izquierda castiga al Partido Demócrata ayuda a ganar a los republicanos, aunque su ideología sea radicalmente opuesta

lo tres. Además, como el cargo es vitalicio, eligió a magistrados relativamente jóvenes para evitar que dicha balanza se incline al otro lado durante muchas décadas.

Lo único en lo que Trump no se salió con la suya fue cuando trató de revertir la victoria electoral de Joe Biden en las elecciones de 2020, pero la venganza es un plato que sirve frío… y este fue servido en bandeja de plata el pasado 24 de junio, que pasará a la historia como el día que la Corte Suprema abolió el derecho al aborto en Estados Unidos y dejó de esta manera indefensas a millones de mujeres en los estados que prohibieron de inmediato el aborto o lo harán en los próximos días.

Esta misma Corte Suprema fue la que, un día antes, derribó una ley casi centenaria del estado de Nueva York, que obligaba a un ciudadano a demostrar necesidades legítimas de defensa personal para recibir un permiso de porte de armas. Además, el fallo derriba leyes similares de control de armas en una decena de estados, lo que no hará sino aumentar las ventas de armas y los tiroteos masivos.

Consciente de que muchos han recordado esa terriblemente inoportuna declaración de apoyo a Trump, Sarandon volvió a escribir del tema, pero no para defenderse o mostrar que se equivocó cuando puso su granito de arena en la creación de un monstruo que acabó engullendo al Partido Republicano y lo transformó en una peligrosa secta trumpista, capaz de un violento asalto al Capitolio y de quién sabe qué más. La veterana actriz escribió para desafiar de nuevo a los votantes para que no se deje llevar por el "voto del miedo demócrata", y lo hizo en respuesta al congresista californiano Eric Swallwell, quien escribió en Twitter que "la única manera de evitar que se restituyan y avancen los derechos de las mujeres es votar demócrata".

Lo curioso es que Sarandon aplicó a otros países lo que no aplica al suyo. El 7 de agosto de 2018 escribió el siguiente tuit: La penalización del aborto no evita que las mujeres aborten; sí los empuja a ir a lugares inseguros y clandestinos. Senadoras @SenadoArgentina el mundo las mira: ¡Den a las mujeres el derecho a elegir!

Bien dicho, Susan, pero para que el Senado argentino aprobara el derecho al aborto —como ocurrió el 30 de diciembre de 2020— y fuera ratificada por el presidente Alberto Fernández en enero de 2021, los argentinos tuvieron previamente que elegir a un partido y a un candidato presidencial que apoyara esta causa. Afortunadamente, no surgió un actor o actriz activista de turno para decir que era mejor votar por la reelección de Mauricio Macri que por el "corrupto" Fernández.

Muchos de los votaron por el actual mandatario peronista habrían preferido un candidato con igual o más carisma que Cristina Fernández, pero sus reservas se las tragaron en nombre de una causa mayor: evitar que siguiera en el poder el antiabortista Macri.

En fin, no sé si dormirá Sarandon con la conciencia tranquila estos días —el próximo golpe puede ser la ilegalización del matrimonio homosexual—, pero antes de volver a meter la pata, debería colgar en la cabecera de su cama el siguiente lema: "No votes con la vagina, pero tampoco con el hígado"•

EFE

Ecuatoriano protesta en Quito por la carestía de la vida.

El presidente de Ecuador denuncia ataque con explosivos a convoy humanitario

Tras 14 días de protestas el balance es de cinco muertos y 500 millones de dólares en pérdidas

EFE
Quito

El jefe de Estado, Guillermo Lasso, denunció este domingo que un convoy humanitario fue atacado con explosivos en el sur de Ecuador, país donde se cumplen catorce días de una movilización indígena contra la carestía de la vida.

"No se puede jugar con la vida de los ecuatorianos. La falta de oxígeno para hospitales en Cuenca es crítica", dijo en relación a la ciudad situada en el sur andino del país.

Anotó que "en Molleturo, el convoy humanitario que iba a Cuenca fue atacado con explosivos. Vándalos!! no pueden poner en riesgo la vida de los ciudadanos. Hago un llamado a la paz", exclamó.

FALTA DE OXÍGENO EN HOSPITALES

El Ministerio de Salud indicó en un comunicado que el cierre de las vías de acceso hacia la ciudad andina de Cuenca, especialmente en la zona de Molleturo, "está afectando de manera directa al abastecimiento de oxígeno a los hospitales y centros de salud".

"A los tanqueros no se les permite ingresar a la ciudad, poniendo en riesgo la vida de los pacientes", reza el escrito, que puntualiza que esta situación afecta de manera especial al Hospital Vicente Corral Moscoso, que brinda atención a la población del sur del país.

Al momento están "hospitalizados 231 pacientes, de los cuales 51 son de servicios críticos, como UCI adultos, pediátricos, neonatología y centro de trauma", detalló.

"La capacidad de oxígeno en este momento es de 1,480 kilogramos, lo que nos pone en situación emergente porque la dotación alcanzaría únicamente hasta el día martes", advirtió.

Por ello, Andrea Bersosa, del Ministerio de Salud en la zona, solicitó la colaboración de la población de Molleturo, "a fin de que permitan pasar a los tanqueros de oxígeno y a los camiones" que llevan insumos médicos, para abastecer a los establecimientos de salud, sobre todo a los de la ciudad de Cuenca".

MEDIACIÓN DE LA CRUZ ROJA

Este domingo, Leonidas Iza, presidente de la Confederación de Nacionalidades Indígenas de Ecuador (Conaie), pidió la intervención de la Cruz Roja para que facilite un corredor logístico

En un video difundido en redes sociales, Iza se dirigió a sus bases y les aseguró que la "lucha continúa", pero les pidió "de la manera más solidaria, se garantice los corredores logísticos humanitarios".

"Así también, solicitamos a la Cruz Roja, en calidad de organización humanitaria, que facilite un corredor logístico para que se garantice el paso de insumos médicos, ambulancias, gas de uso doméstico, todo lo que signifique emergencia", indicó.

Hasta el momento la movilización deja un saldo de cinco muertos y al menos 200 heridos entre manifestantes y fuerzas de seguridad, y más de 100 detenidos, según organizaciones de derechos humanos.

Según estimaciones realizadas por el Ejecutivo, la afectación de las protestas a la economía del país alcanzó este domingo los 500 millones de dólares.

Secretario de Gobierno

"Estoy convencido de que Lasso no será destituido"

El secretario de Gobierno de Ecuador, Francisco Jiménez, se mostró este domingo "convencido" de que no prosperará en la Asamblea Nacional (Parlamento) el pedido de destitución contra el mandatario, Guillermo Lasso, planteado por los legisladores afines al expresidente Rafael Correa. "Estoy convencido de que no va a pasar", dijo en una entrevista, al considerar que la petición no encontrará apoyo tampoco en algunas bancadas opositoras.

El Parlamento inició el sábado una sesión para resolver la destitución de Lasso, planteada por 47 asambleístas del movimiento correísta Unión por la Esperanza (Unes), que invocó el numeral 2 del artículo 130 de la Constitución, sobre la posibilidad de destitución en caso de "grave crisis política y conmoción interna".

Se dispara número de consumidores de drogas en una década

Unos 284 millones de personas de entre 15 y 64 años consumieron algún tipo de droga en 2020, un 26% más que una década antes, según los datos presentados este lunes en Viena por la ONU y que revelan que los jóvenes de hoy usan más estupefacientes que los de generaciones anteriores.

Un 13.6% de los consumidores sufría en 2020 de trastornos derivados de las drogas, hasta el punto de ser dependientes o requerir tratamiento.

500 MIL MUERTOS

Los últimos datos señalan que en 2019 se registraron casi 500 mil fallecimientos relacionados con las drogas, un aumento del 17.5% en una década, con los opioides como la droga más mortífera, con el 77% del total.

EL REY CANNABIS

El reporte señala que el cannabis siguió siendo con diferencia el estupefaciente más consumido, con 209 millones de usuarios, un 23% más que en 2010.

Aunque su consumo es universal, es especialmente intenso en América del Norte, donde un 16% de la población prueba esa droga, la prevalencia más alta del mundo.

Al igual que con el cannabis, la producción y el consumo de cocaína subió en 2020. En 2020 se manufacturaron 1,982 toneladas de cocaína, un 11% más que el año anterior.

También la producción de opio siguió creciendo en 2021, especialmente por una elevada cosecha en Afganistán.

Cannabis concentrado en gotas.

Putin responde al veto del G7 al oro ruso con misiles sobre Kiev

EFE

Una joven contempla los destrozos en su vivienda tras recibir el piso más alto del bloque de departamentos en Kiev el impacto de un misil ruso.

EFE

Paseo dominical de kievitas, pese a que horas antes sonaron las alarmas por ataque aéreo ruso.

El presidente ruso premia al dictador Lukashenko con futuro despliegue de armas nucleares en Bielorrusia

Desafío

Agencias
Berlín y Kiev

El presidente ruso, Vladimir Putin, mostró que sigue con su abierto desafío a Occidente con una salva de misiles contra Kiev, la capital de Ucrania, haciéndolos coincidir con el inicio de la cumbre del G7, donde se volvió a condenar la invasión rusa del país vecino y aprobaron nuevas sanciones, como el veto a la compra de oro ruso.

El jefe de la policía nacional de Ucrania, Ihor Klymenko, dijo que una persona murió y cinco resultaron heridas en un ataque con misiles rusos que alcanzó un bloque de viviendas en Kyiv.

Entre los heridos se encontraba una niña de 7 años, dijo. El cuerpo de su madre, una mujer de 35 años llamada Katerina, fue rescatada de los escombros y llevada a una ambulancia. Era ciudadana rusa, aunque vivió en Kiev durante mucho tiempo.

¿POR QUÉ NOS MERECEMOS ESTO?

Un equipo de CNN en el terreno habló con la abuela de la niña herida, Natalia Nikitina, quien se enteró del ataque por internet y corrió al bloque de departamentos, donde lloró mientras observaba a los equipos que intentaban rescatar a su nuera.

"No hay nada peor que perder a los seres queridos. ¿Por qué nos merecemos esto?", dijo ella. Una enorme columna de humo seguía saliendo del edificio dos horas después del ataque, mientras que casi todas las ventanas del último piso estaban rotas y el suelo estaba cubierto de escombros y metal retorcido.

BIELORRUSIA ENTRA EN GUERRA

El portavoz de la fuerza aérea ucraniana, Yurii Ihnat, dijo que se utilizaron "bombarderos estratégicos" para atacar la capital, con "cuatro a seis misiles" lanzados. Agregó que el sábado, Rusia usó bombarderos de largo alcance Tu22M3 desde el espacio aéreo de Bielorrusia por primera vez en un ataque aéreo ucraniano.

Además, Rusia transferirá sistemas de misiles Iskander-M con capacidad nuclear a Bielorrusia en los próximos meses, prometió Putin a su aliado, el dictador bielorruso Alexander Lukashenko, en una reunión en San Petersburgo este sábado.

"En los próximos meses, transferiremos a Bielorrusia los sistemas de misiles tácticos Iskander-M que, como saben, pueden usar tanto misiles balísticos como de crucero, tanto en versión convencional como nuclear", dijo Putin a Lukashenko, según el Kremlin.

El Iskander-M es un sistema de misiles balísticos de corto alcance construido en Rusia que puede transportar ojivas convencionales o nucleares con un alcance máximo de hasta 500 kilómetros.

VETO AL ORO RUSO

El presidente de Estados Unidos, Joe Biden, calificó el ataque de este domingo como "más de la barbarie rusa". Se negó a responder cuando se le preguntó si los ataques fueron una provocación deliberada durante la cumbre del G7.

Biden y el primer ministro de Reino Unido, Boris Johnson, anunciaron formalmente este domingo que los países del G7 prohibirán la importación de oro ruso, la segunda exportación más grande del país después de la energía.

Biden tuiteó sobre el anuncio este domingo en Alemania: "Estados Unidos ha impuesto costos sin precedentes a Putin para negarle los ingresos que necesita para financiar su guerra contra Ucrania. Juntos, el G7 anunciará que prohibiremos la importación de oro ruso, una importante exportación que genera decenas de miles de millones de dólares para Rusia"●

Kiev este domingo

¿Guerra, qué guerra?

El deseo de los habitantes de Kiev (2.8 millones, antes de la invasión) por olvidarse un poco de la guerra hace que muchos kievitas aprovechen la llegada del verano para pasear por la capital ucraniana o relajarse en algunas de las terrazas de cafeterías a la orilla del río, pese a que, en cualquier momento podría caer sobre ellos un misil ruso.

Por la mañana volvió a sonar la alarma de defensa antiaérea en la capital ucraniana, lo que no evitó que un misil ruso impactara un bloque de viviendas en el distrito de Shevshenkyiv, blanco habitual de los ataques rusos por ser sede de un complejo militar, aunque no había recibido ataques en casi dos meses.

Una persona murió y varios resultaron heridos, pero la mayoría de los residentes decidió limpiar los escombros y seguir viviendo. "No podemos permitir que Putin se salga con la suya y nos tenga todo el tiempo aterrorizados", comentó una joven.

RIESGOS Y RENDIMIENTOS

Julio Brito A.
juliobrito@cronica.com.mx

Avanza uso de datos móviles, pero hay rezagos

A pesar de un crecimiento en el primer trimestre en el número de accesos a la banda ancha móvil, que alcanza los 108.5 millones, cifra que significa un crecimiento de 4.9% y que se estima que los usuario usuarios móviles utilizan 5,390 MB en promedio al mes, 12.2% más en su comparativo anual, aún dista de alcanzar el promedio registrado por los 37 países miembros de la OCDE (7.4 GB en 2020), comentó Ernesto Piedras, director de The Competitive Intelligence Unit. Al primer trimestre de 2022 la contabilidad de líneas celulares ascendió a 133.3 millones, 5.3% más en su comparativo anual, mientras que el número de accesos a la banda ancha móvil (BAM) alcanza los 108.5 millones, cifra que representa un crecimiento anual de 4.9%. "Este dinamismo evidencia la relevancia que tiene para los mexicanos contar con conectividad permanente y ubicua. A esta circunstancia se suma la agresividad en la oferta de servicios móviles por parte de los operadores y la tendencia hacia una mayor movilidad de las personas y de la economía que han impulsado la contratación y consumo de servicios móviles".

Urge aprobar la ley de seguridad privada

Este aumento en el tráfico y retorno a la trayectoria de largo plazo resulta de la mayor movilidad de las personas y los negocios, así como de la parcial recuperación económica y la creciente inversión en disponibilidad, velocidad y calidad de las redes móviles.

"En contraste, el uso de minutos de voz y de mensajes cortos (SMS) vislumbra una rampa descendente desde comienzos del año pasado para ubicarse en un promedio de 406 minutos (-10.8%) y 12 SMS (-20.0%), respectivamente por usuario móvil. Estos niveles derivan precisamente del aumento en el uso de datos móviles para realizar llamadas y enviar comunicaciones de voz, texto y vídeo a través de aplicaciones de mensajería instantánea y redes sociales.

Sin duda, la creciente preferencia por la conectividad permanente y ubicua ha impulsado la contratación y consumo de datos móviles, a pesar de la crisis pandémica y económica. Esta tendencia será propulsada por la transición hacia redes móviles 5G que habilitarán el acceso a aplicaciones y servicios de internet con baja latencia, mayor velocidad y confiabilidad.

SEGURIDAD

La Confederación Patronal de la República Mexicana, que dirige José Medina Mora hace un llamado al Congreso de la Unión para que expida sin mayor demora, la Ley General de Seguridad Privada. La ley pretende regular la seguridad privada en tres aspectos: la homologación de un permiso único a nivel nacional con el objetivo de crear un registro nacional de las empresas que prestan el servicio en uno o varios estados, establecer la distribución de competencias que tendrán la federación, los estados y los municipios en la materia y las sanciones tanto para empresas como para usuarios que contraten empresas que no cuenten con la autorización correspondiente.

Despliegue de 5G requiere aligerar regulaciones

TELECOM

Carlos Lugo, Oficial de la Región de las Américas de la a Unión Internacional de Telecomunicaciones comentó "el despliegue de 5G requiere de la simplificación regulatoria, tomar decisiones en el Congreso para la remoción de barreras al despliegue y disminución de costos para instalación de cables, así como bajar el costo del espectro. Los reguladores también deben ser de quinta generación"●

El gasto de México en fertilizantes creció 65% entre enero y mayo de 2022

En el mercado externo la tonelada aumentó de precio 116%; el país paga más y recibe menos

Redacción / Agencias
negocios@cronica.com.mx

El precio de los alimentos subió 25 por ciento en lo que va del año.

Un análisis del Grupo Consultor de Mercados Agrícolas (GCMA) señala que entre enero y mayo de 2022 México ha gastado mil 69 millones de dólares en la adquisición de fertilizantes desde otros países, un incremento anual de 65.1 por ciento.

Es un gasto histórico para un periodo similar, el cual ha sido impulsado por el incremento en el precio internacional de los fertilizantes, el cual se ubica en 761 dólares la tonelada, 116 por ciento más caro de lo que estaban hace un año.

El mayor gasto del país en ese rubro se da en un contexto en el que el volumen adquirido ha sido menor, pues al cierre de los primeros cinco meses del año suma 1.4 millones de toneladas, 23 por ciento menos que un año antes.

Para Juan Carlos Anaya, director general del GCMA, dichos números son consecuencia de mayores precios y menor disponibilidad en los mercados internacionales, lo que ha complicado la importación, provocando escasez en el campo mexicano.

Recientemente, el Instituto Interamericano de Cooperación para la Agricultura advirtió que el incremento de los costos de los fertilizantes está provocando un encarecimiento de los alimentos a escala mundial, que de no resolverse a corto plazo, podría agravar la crisis alimentaria en Latinoamérica y desatar más alza de precios.

"Estamos en un momento crítico por el aumento del precio internacional de los alimentos. En la mayoría de los países de la región el índice está en entre 20 y 25 por ciento anual. Si no hacemos algo con respecto a los precios de fertilizantes esta situación se puede agravar", advirtió el organismo regional.

RUSIA, EL MAYOR PROVEEDOR

En los primeros cinco meses de 2022, de acuerdo con un reporte del GCMA con base en datos del Servicio de Administración Tributaria, Rusia se ubicó como el mayor proveedor de fertilizantes de México al reportar ventas por un volumen de 318 mil 900 toneladas métricas.

En segundo lugar se colocó Bélgica con 144 mil 600 toneladas, luego siguen Noruega con 135 mil 300, EU con 134 mil 400, Nigeria con 94 mil 600 y Argelia con 77 mil 300 toneladas métricas●

El valor de producción de las empresas de construcción bajo 1.8% en abril

El valor de producción generado por las empresas constructoras del país reportó una caída mensual de 1.8% en abril, su mayor retroceso desde noviembre de 2020, revelan datos publicados por el Instituto Nacional de Estadística y Geografía (Inegi).

Por tipo de obra, cuatro de los seis grupos que comprende el sector reportaron un retroceso durante el cuarto mes del año. El segmento de transporte registró una caída de 7.1% con lo que acumula tres meses a la baja; agua, riego y saneamiento, -6.2%; petróleo y petroquímica, -3.5%; y edificación, -1.9%.

Las únicas que lograron un crecimiento fueron los segmentos de otras construcciones con un incremento mensual de 4.2% y las obras de electricidad y comunicaciones que observaron un alza de 2.4%, ligando tres meses en terreno positivo. Por otra parte, el personal ocupado total en la industria de la construcción disminuyó 1.5% durante abril pasado●

Ejecutivos de Solunion México.

El Seguro de Crédito, un aliado de las Pymes: Solunion México

La crisis sanitaria por COVID-19 ha impactado en la estabilidad financiera de las personas, empresas, sectores, e incluso de las economías nacionales, tal es así que, a raíz de la pandemia, se estima que el 87% de las empresas tuvieron afectaciones. Tan sólo al cierre del 2021, el 66% de las empresas aseguradas por Solunion México presentaron siniestralidad por falta de pago de sus clientes, lo cual representó un incremento de 8% respecto al año anterior, cuyo porcentaje fue de 58%.

Pero ¿qué están haciendo las compañías para prepararse ante imprevistos? ¿cuántas están conscientes de la importancia de respaldar sus cuentas por cobrar y la continuidad de su negocio?

SEGURO DE CRÉDITO, ALIADO DE LAS PYMES

En el marco del Día de las Micro, Pequeñas y Medianas Empresas (MIPYMES) que se conmemora cada 27 de junio, se resalta la importancia de proteger a estos negocios que representan el 99.8% de los establecimientos del país.

"En Solunion México decidimos crear un producto a la medida de las Pymes, porque este universo de empresas que está en constante crecimiento, suelen ser más vulnerables. Ahora pueden respaldarse con un seguro de crédito que les dé un camino mucho más firme, ya que estarán cubiertas de cualquier retraso en sus cuentas por cobrar, y no se verán forzadas a realizar ventas adicionales o solicitar financiación en caso de sufrir un impago", señala Roberto Ricalde, Director de Riesgos de Solunion México●

Solicitan que el pulque sea patrimonio cultural de la CDMX

La justificación de esta solicitud es la protección de las pocas zonas rurales de la Ciudad de México en donde se siembra maguey

Conservación cultural

Reyna Paz Avendaño
reynapazavendano@gmail.com

CEMCA

"La Raspa de Benito Abad", de David Polo, 2019. Milpa Alta, Tierra del Pulque.

Tlachiqueros, antropólogos, biólogos y ciudadanos impulsan ante la Secretaría de Cultura de la Ciudad de México el expediente para que el maguey, el pulque y las pulquerías sean declarados patrimonio cultural inmaterial y biocultural de la ciudad.

La justificación de esta solicitud es la protección de las pocas zonas rurales de la Ciudad de México en donde se siembra maguey, evitar que estas áreas sean reemplazadas por edificios y, por ende, impulsar la producción de dicha bebida prehispánica.

"Presentamos la solicitud en diciembre de 2018 y al año siguiente me pidieron una serie de firmas para que fuera aceptada. Así se hizo y me dijeron que se necesitaba un expediente para justificar la petición, se hizo la labor de investigación abordando el valor histórico, tradicional, religioso, gastronómico, cultural y artístico", platica Emilio Valdovinos Nava, promotor de esta iniciativa.

Otro requisito de la Secretaría de Cultura local fue la existencia de un grupo de promotores involucrados, por lo que Valdovinos junto con investigadores, cocineras tradicionales y productores de aguamiel crearon la organización "Mappul: maguey, pulque y pulquerías".

"Estamos por terminar el plan de salvaguarda que entregaremos a la Secretaría de Cultura. La entrega será en unos 10 días, después lo analizarán las autoridades, lo turnarán a una comisión y ésta dará el fallo. La comisión dictaminadora también la integra la Secretaría de Pueblos y Barrios Originarios y Comunidades Indígenas Residentes de la Ciudad de México", detalla Valdovinos Nava.

La solicitud principal es que se proteja la siembra del maguey en las zonas rurales de la capital y que se ponga en valor la producción milenaria del pulque.

¿En qué alcaldías se siembra maguey?, se le pregunta. "Milpa Alta concentra el mayor cultivo, también hay en Xochimilco, Tláhuac, Cuajimalpa y Magdalena Contreras. Cuajimalpa tiene un reducto que es una zona muy envidiable comercialmente para las inmobiliarias. En Iztapalapa hay poca siembra, pero aún existe", responde.

Muchos plantíos están cambiando por la cebada, añade. "En el caso de Milpa Alta está dando buen auge el nopal incluso para exportar pero se está descuidando el maguey. Milpa Alta era una zona magueyera, había pulque por dondequiera, ahora es difícil encontrar lugares de venta de pulque, en el centro de la alcaldía ya nada más existe un expendio".

Valdovinos Nava expresa que el pulque no sólo es una bebida, también es un alimento por las propiedades que contiene. "Según estudios de Chapingo, la UNAM, y el IPN es medicinal porque antiguamente se le llamaba la bebida madre en la cual se mezclaba con hierbas para curar ciertos padecimientos y para rituales ceremoniales".

La penca del maguey sirve para hacer la barbacoa, la cutícula se usa para hacer mixiotes, la fibra para fabricar sandalias, blusas, camisas, zacates y las cuerdas de la charrería.

"Hay indicios de que antiguamente se comía el agave asado y se han encontrado raspadores de maguey, con los que se brota la miel, que datan de 5 mil años antes de nuestra era en Tula, Hidalgo", destaca Valdovinos Nava.

Desde el arte, en Palacio Nacional se encuentra un mural de Diego Rivera donde está el tlachiquero, se llama "El amate y el maguey" (1951); y en el Museo Nacional de Arte se resguarda el óleo "El descubrimiento del pulque" (1869), de José María Obregón.

¿Existen pulquerías históricas?, se le pregunta. "Las pulquerías tradicionales están escasas por eso pugnamos por su rescate. La pulquería tradicional inicia desde su decorado con papel picado, tienen molcajete con salsa y tortillas como botana, un altar religioso, una barra y la canaleta al pie para lavar", responde.

Por ejemplo, añade, la pulquería "Las licuadoras" ya desapareció a pesar de que ahí convivieron luchadores, políticos y artistas. "La Reyna Xóchitl y La Gloria, ubicadas en Iztapalapa, tienen cien años de vida", indica.

Por último, el promotor comenta que este jueves 30 de junio al mediodía en la estación del Metro Centro Médico, en su conexión de la línea café y verde, se instalará una exposición sobre el oficio del tlachiquero •

Integrantes

Suma de esfuerzos

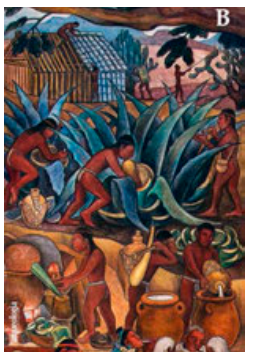

Mariana Rosales Izquierdo, cocinera tradicional, es otra promovente de la solicitud de declaratoria, ella difunde la gastronomía del maguey. Otro integrante del consejo consultivo es Francisco Chávez, productor de aguamiel en Tláhuac, quien impulsa la reforestación en la Sierra Catarina donde el maguey se ha perdido por incendios forestales.

Itzel Patricia Fajardo, otra promotora, menciona que en Santa Fe existía una magueyera que fue destruida por edificios, proceso que los tlachiqueros observan naturales como parte de la urbanización de las áreas rurales.

"Se hizo la labor de investigación abordando el valor histórico, tradicional, religioso, gastronómico, cultural y artístico", platica Emilio Valdovinos Nava, promotor de esta iniciativa

EL PALMAR. Retuvieron al alcalde y a 12 regidores .13

sociedad

Prioriza IMSS Hidalgo acciones en Continuidad de Servicios Ordinarios

OCTAVA JORNADA

- Acciones en las UMF No. 18 de Tizayuca; 35, de Mineral de la Reforma y 32, de Pachuca
- Estrategia simultánea, en todo el país, desarrollada bajo estrictos protocolos de seguridad

[STAFF CRÓNICA HIDALGO]

Bajo la estrategia: "Con el águila bien puesta", el Instituto Mexicano del Seguro Social (IMSS) en Hidalgo brinda consultas de Odontología, Medicina Familiar, Medicina Externa, Oftalmología y Electromiografías dentro de la Octava Jornada Nacional para la Continuidad de los Servicios Ordinarios.

Enfatizó la dependencia que dichas acciones se han puesto en marcha en las Unidades de Medicina Familiar (UMF) No. 18 de Tizayuca; UMF No. 35 de Mineral de la Reforma y UMF No. 32 de Pachuca.

Por tanto, en el Hospital General de Subzona (HGSZ) No. 33 de Tizayuca se desarrollaron cirugías de ginecobstetricia; por su parte en la UMF No. 1 de Pachuca se otorgaron servicios de Nutrición, Medicina Física y Rehabilitación.

Según información de este 26 de junio, esta estrategia se lleva simultáneamente en todo el país, bajo estrictos protocolos de seguridad aplicados para personal de salud y pacientes, al hacer uso de cubrebocas, lavado de manos o uso de alcohol en gel al 70%, y respetando la sana distancia.

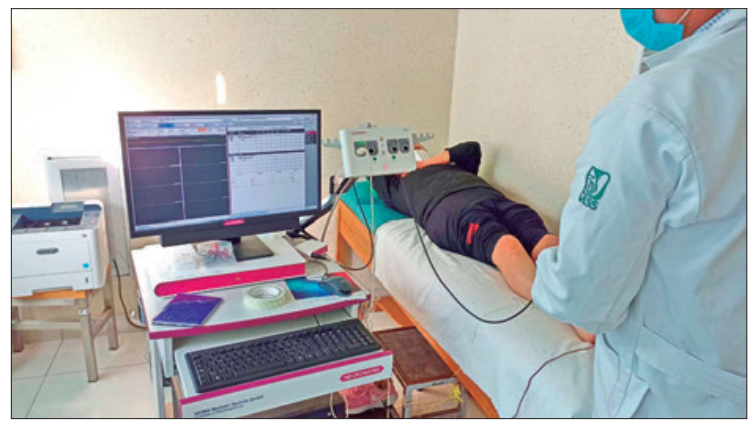

ESPECIAL

RANGO. *Consultas de Odontología, Medicina Familiar, Medicina Externa, Oftalmología y Electromiografías.*

COMPLEMENTO. En el Hospital General de Sub Zona (HGSZ) No. 33 de Tizayuca brindan consultas de especialidad y realiza cirugías; desarrollan acciones de consulta externa en el Hospital General de Zona con Medicina Familiar (HGZ/MF) No. 1 en Pachuca; HGSZ. No. 33 de Tizayuca y HGZ. No. 36 de Pachuca.