



ESTATAL | 5

Innecesario exhortar al Senado para designar magistrado faltante; dicen que el faltante no afectará en resoluciones venideras

[ROSA GABRIELA PORTER VELÁZQUEZ]



ESTATAL | 6

Incremento salarial del 20 por ciento no es negociable; organismos empresariales como el CCEH, Coparmex y Canacintra dispuestos

[ALBERTO QUINTANA CODALLOS]

*Valores:	
Moneda	Venta en pesos
Dólar (\$)	17.32
Euro (€)	18.47
Libra (£)	21.51

*Fuente: Citibanamex.

PRESIDENTE:
Jorge Kahwagi Gastine
DIRECTOR GENERAL:
Rafael García Garza

LUNES 15
ENERO 2024
AÑO 15 N° 5353 / \$6.00

CRÓNICA DE HOY en Hidalgo

www.cronicahidalgo.com

Arropa Hidalgo a Claudia Sheinbaum durante cierre

La aspirante presidencial dijo que continuará la austeridad republicana y el combate a la corrupción; afirmó que no habrá privilegios, al tiempo de decir a quienes aspiran a un cargo público que no se debe buscar el beneficio personal

[ROSA GABRIELA PORTER VELÁZQUEZ]

Sin hablar de temas de seguridad ni posibles cambios en la política de salud, la precandidata de la coalición "Sigamos haciendo historia" a la Presidencia de la República, Claudia Sheinbaum Pardo, cerró la precampaña en Mineral de la Reforma, Hidalgo, donde comprometió a respaldar a la entidad con proyectos de infraestructura como el tren que conecte Pachuca con el Aeropuerto Felipe Ángeles (AIFA).

Como si fuera un acto político de los años noventa, trascendió la movilización de personas en autobuses y camionetas del transporte público para arribar al predio donde realizaron la feria de Mineral de la Reforma, por un lado, militantes de Morena, Partido del Trabajo (PT), Verde Ecologista de México (PVEM) y Nueva Alianza Hidalgo (PNAH); en el otro acceso, simpatizantes de la presidenta del Sistema DIF de aquel municipio, Shadia Martínez Lozada..



El gobernador Julio Ramón Menchaca Salazar acompañó a la morenista Claudia Sheinbaum Pardo durante sus actos de cierre de precampaña en la entidad hidalguense.

Garantizarán el Voto en Prisión Preventiva

[STAFF CRÓNICA HIDALGO]

La Junta Local Ejecutiva del Instituto Nacional Electoral en Hidalgo, el Instituto Estadal Electoral de Hidalgo (IEEH) y la Secretaría de Seguridad Pública (SSPH), firmaron el convenio de colaboración para que aquellas personas que se encuentran en Prisión Preventiva tengan la posibilidad de ejercer su derecho al voto durante el próximo Proceso Electoral Concurrente 2023-2024.

La ceremonia de firma se llevó a cabo en las instalaciones de la Secretaría de Seguridad Pública del Estado, encabezada por la Vocal Ejecutiva del Instituto Nacional Electoral, Ma del Refugio García López, la consejera presidenta del Instituto Estadal Electoral de Hidalgo, María Magdalena González Escalona y el titular de la SSPH, Salvador Cruz Neri.

Enajenarán patrimonio obsoleto

Se tiene una valuación entre vehículos y artículos de oficina por más de 4 mmdp



ESTATAL | 7

Datos de Epidemiología de la SSH reporta que van 13 defunciones por influenza durante la temporada invernal

[STAFF CRÓNICA HIDALGO]



REGIONES | 13

Realizan 7mo Congreso Estatal de Cronistas en El Arenal donde entregan nombramientos para los nuevos cronistas locales

[HUGO CARDÓN MARTÍNEZ]

ESCRIBEN	
ANDRÉS TORRES	3
RAÚL TREJO	UNO
PEPE GRILLO	DOS
ISIDRO CISNEROS	DOS

Directorio
LA CRÓNICA DE HOY
en HIDALGO

PRESIDENTE:
Jorge Kahwagi Gastine
VICEPRESIDENTE:
Jorge Kahwagi Macari
DIRECTOR GENERAL:
Rafael García Garza

DIRECTOR GENERAL: José Ángel Silva Hidalgo
DIRECTOR EDITORIAL: Andrés Torres Aguirre
EDITORA GENERAL: Daisy Barrios Romero
EDITOR ADJUNTO: Luis Enrique Juárez Guzmán
FOTOGRAFÍA: Aldo Falcón Jiménez
PAGINADORES: Jazmín Falcón Jiménez
Julio Enrique Hoyos León
Alejandro Ortega Betancourt

■ Impreso en LCImpresos S.A. de C.V., ubicación en Calzada Azcapotzalco-La Villa 160, Col. San Marcos, CDMX.
■ Número de Certificado de Reserva, 04-2010-030418300100-101 del Indautor, Dirección de Reservas de Derechos de la SEP.
■ Número de Certificado de Licitud de Título y Contenido, 14786, de la Comisión Calificadora de Publicaciones y Revistas Ilustradas de la Secretaría de Gobernación.
■ El contenido de los artículos es responsabilidad de los autores. Todos los derechos están reservados. Queda prohibida la reproducción parcial o total del material publicado sin consentimiento por escrito de los editores.
■ DOMICILIO: Bulevar Valle de San Javier No. 534, interiores 101 y 102, Fraccionamiento Valle de San Javier, CP. 42086
■ SUSCRIPCIONES: 719-7767, 719-3641
cronicahidalgo@hotmail.com

GRILLERÍAS



YA

A partir de este 15 de enero, el precio de la tarjeta Tuzobús, pasa de 17 a 20 pesos, pero se mantiene el pasaje de 10 pesos para los usuarios en la zona metropolitana de Pachuca. La Semot confirmó que los plásticos de ediciones anteriores al 2024 seguirán vigentes y funcionando de manera habitual.

CUÁNTOS

Más de 100 debates, a cargo del IEEH, son los que implica el proceso electoral 2024. Si bien la premisa es fortalecer el voto libre, informado y razonado, queda claro que la Comisión Especial de Debates en el IEEH tendrá una labor titánica para la logística de estos ejercicios: tanto como los 84, para quienes aspiran a una presidencia municipal, como 18 que corresponde a la diputación local.

ENFERMEDADES RESPIRATORIAS

De acuerdo al departamento de Epidemiología de la Subsecretaría de Salud Pública de la Secretaría de Salud de Hidalgo, al cierre del año 2023 se registraron 522 mil 217 casos de Iras, es decir, que se presentó un incremento del 4.9 por ciento en comparación con el año anterior. En tanto que, para los casos de influenza, desde el inicio de la temporada invernal y hasta el 30 de diciembre del año pasado, se habían registrado 179 casos con 12 defunciones, cifra a la se han sumado 24 casos y una defunción durante los primeros días del mes de enero.

CONVENIO

La Secretaría de Seguridad Pública (SSPH) y la Junta Local Ejecutiva del Instituto Nacional Electoral (INE) Hidalgo, firmaron el convenio de colaboración para que aquellas personas que se encuentran en prisión preventiva tengan la posibilidad de ejercer su derecho al voto durante el próximo Proceso Electoral Concurrente 2023-2024. Actualmente, Hidalgo cuenta con 12 centros penitenciarios ubicados en Actopan, Apan, Huichapan, Huejutla, Ixmiquilpan, Jacala, Mixquiahuala, Molango, Pachuca, Tenango de Doria, Tula de Allende y Tulancingo de Bravo. En tanto que, hasta el corte de enero 2024, la SSPH reportó un total de mil 635 personas que esperan una sentencia, de las cuales, mil 486 son hombres y 149 son mujeres.

Esta columna, así como Arriba y Abajo se basan en trascendidos o hechos sin confirmar que circulan en los corrillos políticos.

arriba



GUILLERMO OLIVARES

En lugar de "tapar el sol con un dedo", el secretario de Gobierno reconoce y enlista los pendientes respecto a los cuerpos policiales en demarcaciones, y junto a su homólogo de la SSPH, así como áreas afines, Olivares Reyna enfoca acciones para mejorar en la materia y a su vez optimizar el escenario para los oficiales.

abajo



ELÍAS CASTILLO

El alcalde de Tepetitlán tiene varias asignaturas pendientes y resulta que la inconformidad social en la demarcación se encarna en un hastío entre varios sectores que sin duda tendrá un impacto en la próxima elección.

DEPORTE



PACHUCA PREMIER

Pachuca Premier consiguió sus primeros tres puntos de este 2024 después de vencer por marcador de 3-1 a los Cañoneros FC, en juego correspondiente a la jornada 16 de la Liga Premier, Serie B, que reanudó la segunda vuelta del certamen. El Estadio

Municipal de Atitalaquia fue el escenario que recibió este duelo y presentó una gran entrada para ver el primer triunfo del conjunto de la Bella Airosa, que le dio el liderato en esta fecha.

Foto: Especial

Lunes 15 de enero de 2024



Simbología por áreas			
Lluvias Fuertes > 25 mm	Lluvias Intensas > 75 mm	Viento fuerte	Nieve y/o Agua nieve
Canal de baja presión	Sistema frontal	Alta presión	

Xóchitl Gálvez destacó la necesidad de restablecer el sistema de salud, promover el desarrollo y el crecimiento de nuestro país fortalecer a la clase media y con esfuerzo dar la cara por México y los mexicanos.



LUNES, 15 ENERO 2024

cronicahidalgo@hotmail.com

Garantizarán el Voto en Prisión Preventiva

JORNADA ELECTORAL

► La votación anticipada se llevará a cabo del 6 al 20 de mayo en 12 centros penitenciarios tras convenio entre organismos estatales

[STAFF CRÓNICA HIDALGO]

La Junta Local Ejecutiva del Instituto Nacional Electoral en Hidalgo, el Instituto Estatal Electoral de Hidalgo (IEEH) y la Secretaría de Seguridad Pública (SSPH), firmaron el convenio de colaboración para que aquellas personas que se encuentran en Prisión Preventiva tengan la posibilidad de ejercer su derecho al voto durante el próximo Proceso Electoral Concurrente 2023-2024.

La ceremonia de firma se llevó a cabo en las instalaciones de la Secretaría de Seguridad Pública del Estado, encabezada por la Vocal Ejecutiva del Instituto Nacional Electoral, Ma del Refugio García López, la consejera presidenta del Instituto Estatal Electoral de Hidalgo, María Magdalena González Escalona y

el titular de la SSPH, Salvador Cruz Neri.

La iniciativa nació de la resolución del Tribunal Electoral del Poder Judicial de la Federación (TEPJF), quien determinó que las personas sin sentencia y bajo Prisión Preventiva conservan sus derechos político-electorales, por ello, a través de este Convenio se establecen compromisos específicos entre las tres instituciones, con la finalidad de permitir el voto en los Centros de Reinserción Social (Cereso).

En Hidalgo contamos con 12 centros penitenciarios ubicados en Actopan, Apan, Huichapan, Huejutla, Ixmiquilpan, Jacala, Mixquiahuala, Molango, Pachuca, Tenango de Doria, Tula de Allende y Tulancingo de Bravo. En el corte de enero 2024, la SSPH reportó un total de 1,635 personas que esperan una sen-



PROTOCOLO. La ceremonia de firma se llevó a cabo en las instalaciones de la Secretaría de Seguridad Pública del Estado.

tencia, de las cuales, 1,486 son hombres y 149 son mujeres.

El Instituto Nacional Electoral (INE) llevará a cabo la votación anticipada de las personas

en prisión preventiva -sin sentencia condenatoria-, correspondiente al Proceso Electoral Concurrente 2023-2024, del 6 al 20 de mayo, en atención al principio de

presunción de inocencia y a fin de maximizar el ejercicio de los derechos humanos en su vertiente político-electoral de votar.

Mediante este acuerdo, el INE, el IEEH y la SSPH asegurarán un proceso electoral inclusivo y respetuoso de los derechos humanos. El INE se compromete a intercambiar información, cubrir gastos de implementación y llevar a cabo actividades con racionalidad presupuestal; mientras que el IEEH, se asegurará de la producción de las boletas, documentación y materiales electorales para el ejercicio del voto, asimismo, en caso de advertir que alguna de las personas en Prisión Preventiva hable únicamente una lengua indígena, dicho Organismo se encargará de realizar las traducciones a las lenguas indígenas predominantes en Hidalgo.

VOCALES EXTRAVIADAS

Hace varios días, la empresa encuestadora Massive Caller, presentó los resultados de un sondeo de opinión sobre la intención del voto ciudadano en los siete distritos federal que conforman Hidalgo.

Sorprendentemente, en el distrito de Ixmiquilpan la alianza PAN, PRI, PRD aventaja a Morena por seis puntos porcentuales; en el resto de la entidad, la ventaja del Movimiento de Regeneración Nacional es muy amplia.

Seguramente, los analistas electorales no se pondrán de acuerdo respecto a las posibles causas de los resultados del sondeo, pero aquellos que los desestimen cometerán un error. La conformación del distrito electoral federal número dos Ixmiquilpan, unifica municipios del Valle del Mezquital y de la Sierra Gorda donde Morena no tiene organización formal o se caracterizan por las diferencias entre las corrientes internas.

Además, varias de estas demarcaciones son aún gobernadas por partidos opositores; si bien sus líderes "brincaron" recientemente hacia la 4T, sus lealtades no fueron sometidas a la prueba electoral.

La semana pasada, la precandidata presiden-

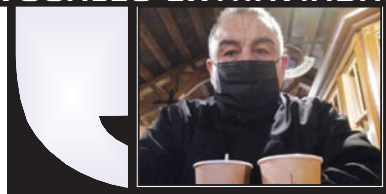

ANDRÉS TORRES AGUIRRE

Distrito II

cial Xóchitl Gálvez visitó Ixmiquilpan en donde se reunió con actores de Acción Nacional, Revolucionario Institucional y de la Revolución Democrática. Ahí se hizo un resumen del trabajo político y social que encabeza la actual aspirante cuando era titular de la oficina de atención a Pueblos Indígenas.

El tiempo que nos separa de estas acciones, efectuadas principalmente en la zona norte de Ixmiquilpan, hizo que actores del Partido del Trabajo (la familia Charrez y sus incondicionales), se quedaran con todo el capital político, sin reportarle beneficios a Morena.

Un factor que influye actualmente en la intención de voto en el distrito 2 es: la alianza Partido del Trabajo, Morena y Partido Verde no funciona.

La actual diputada federal por el PVEM, Yamilé Salomón en realidad simpatiza con el PT y fue un acuerdo político lo que la llevó a la Cámara de Diputados bajo las siglas del Verde. La legisladora federal se desentendió del distrito en donde nunca abrió una oficina de atención y ahora sueña con reelegirse, pero sus correligionaria Araceli Beltrán exige la candidatura para ella. La presidenta municipal de Ixmiquilpan, no hizo un buen trabajo al frente del ayuntamiento y a la población, sus vecinos y familiares de San Nicolás. De donde es originaria, se lo hacen saber. No le gusta que "prepare el camino" a Cipriano Charrez para ser nuevamente, candidato y eventualmente alcalde, por el PT.

En Ixmiquilpan, la división interna en el Partido del Trabajo es profunda; Ana María Salomón quiere ser candidata a la alcaldía y no deja margen de maniobra a otras alternativas.

Un facto a favor de Morena y sus aliados es que la oposición no tiene a la vista, una o un aspirante "fuerte" para abanderar la candidatura.

Lupita Chávez y Liliana Oropeza se dejan ver

en los eventos de Xóchitl Gálvez, pero se ven muy pequeñas para competir en las actuales condiciones políticas de ese distrito.

Morena tiene muchos simpatizantes en los municipios de la Sierra Gorda, pero todos los actores políticos son expriistas muy recientes, además, sus organizaciones municipales no operan. Jacala es gobernada por el PRI y todo apunta que en la elección municipal refrendarán; Tasquillo también es tricolor y las eternas divisiones entre las corrientes políticas locales, afectan más a Morena porque deja en manos del "oportunismo" los resultados.

En Zimapán, el panismo tiene una posición sólida con Alan Rivera actual alcalde. Su hermano, Erick Marte va directo a una candidatura a Senador, según su propio dicho. En Acción Nacional se muestran muy confiados por los resultados que esa dupla obtendría en junio próximo.

¿Por qué Morena muestra desventaja en la intención de voto en el distrito de Ixmiquilpan para la próxima elección? Porque es evidente la descomposición política que genera la ambición de sus liderazgos.

X: @LasVocalesRadio



MENSAJE. Enfatizó que es tiempo de la transformación y de las mujeres, *podemos ser lo que queremos ser, se acabó el tiempo de que calladita te ves más bonita*

ELECCIONES PRESIDENCIALES

Cierra Claudia Sheinbaum su precampaña en Hidalgo

[ROSA GABRIELA PORTER VELÁZQUEZ]

Si hablar de temas de seguridad ni posibles cambios en la política de salud, la precandidata de la coalición "Sigamos haciendo historia" a la Presidencia de la República, Claudia Sheinbaum Pardo, cerró la precampaña en Mineral de la Reforma, Hidalgo, donde comprometió a respaldar a la entidad con proyectos de infraestructura como el tren que conecte Pachuca con el Aeropuerto Felipe Ángeles (AIFA).

Como si fuera un acto político de los años noventa, trascendió la movilización de personas en autobuses y camionetas del transporte público para arribar al predio donde realizaron la feria de Mineral de la Reforma, por un lado, militantes de Morena, Partido del Trabajo (PT), Verde Ecologista de México (PVEM) y Nueva Alianza Hidalgo (PNAH); en el otro acceso, simpatizantes de la presidenta del Sistema DIF de aquel municipio, Shadia Martínez Lozada.

Aunque el clima fue agradable, sin frío ni ráfagas de viento, el ambiente entre los asistentes era parco y con poco ánimo, incluso en algunos momentos hubo abucheos hacia los aspirantes al senado de Morena, Simey Olvera Bautista y Cuauhtémoc Ochoa Fernández, así como el dirigente es-

tatal del partido, Marco Antonio Rico Mercado.

Tras arribar al recinto, acompañada por el gobernador, Julio Menchaca Salazar, la suspirante al Poder Ejecutivo federal caminó entre los asistentes que buscaban la tradicional selfie, con aparente buen humor, emitió un mensaje de más de 40 minutos en el que recalcó principalmente que el próximo año tomarán

nas para todos los ciudadanos, mismo que se consolidará a su llegada al gobierno.

En el evento que también concurren funcionarios públicos, delegados y presidentes municipales, Sheinbaum no habló del tema de seguridad, ni posibles ajustes a la estrategia de "abrazos, no balazos".

Para Hidalgo, nuevamente comentó "vamos a garantizar que el tren del AIFA llegue hasta Pachuca", y abundó que es necesario impulsar este corredor logístico, industrial y manufacturero por ello la relevancia de ordenar la zona metropolitana; de igual manera, apoyar

Se comprometió a seguir con el principio de "por el bien de todos, primero el pueblo"

una decisión histórica para "continuar con la transformación y no regresar a la corrupción".

Asimismo, insistió en los "logros" del hoy presidente, Andrés Manuel López Obrador, como las pensiones para adultos mayores y personas con discapacidad, becas para jóvenes estudiantes, crear el banco del Bienestar, incremento al salario mínimo, las obras como Tren Maya, Tren Interoceánico, la refinera Dos Bocas, la megafarmacia, todo ello, dijo, "sin aumentar impuestos ni deuda".

Destacó la reconfiguración del sistema de salud con el Instituto Mexicano del Seguro Social (IMSS)-Bienestar para que garanticen atención médica y medici-

al gobierno de Julio Menchaca para mejorar la infraestructura carretera.

"Nos vamos a poner de acuerdo con el gobernador, ya me platicó de las rutas, de los caminos maravillosos que está haciendo y que históricamente nadie había hecho, lo vamos apoyar en ese programa de infraestructura para Hidalgo, porque lo necesita y ha sido olvidado durante muchos años que se comió los gobiernos el recurso público por corrupción, lo importante es no regresar al pasado".

Finalmente, sobre las manifestaciones de estudiantes en la entidad expresó su respaldo y puntualizó que no se les reprime.



FOTOS: ALDO FALCÓN

Enajenarán patrimonio obsoleto

PODER EJECUTIVO

► De acuerdo con el padrón de bienes, que incluye unidades móviles y artículos de oficinas principalmente, en junio del 2022 contaba con una valuación de 4 mil 096 millones 744 mil 263 pesos

[ROSA GABRIELA PORTER VELÁZQUEZ]

Explicó el titular de la Secretaría de Contraloría, Álvaro Bardales Ramírez, que revisan el patrimonio de bienes para considerar la enajenación de algunos objetos como vehículos o mobiliario de oficina que ya no funcionan, así como papelería inservible.

De acuerdo con el padrón de bienes, que incluye unidades móviles y artículos de oficinas principalmente, en junio del 2022 el Poder Ejecutivo contaba con 344 mil 172 piezas de todo tipo valuadas en 4 mil 096 millones 744 mil 263 pesos, para diciembre de ese año pasó a 170 mil 338 objetos por un valor de 2 mil 597 millones 485 mil 275 pesos.

"Investigamos el tema, porque lo investigué en actas de entrega-recepción, noté que el patrimonio se disminuía, (pero) fueron ventas de activos fijos, se hicieron de forma recurrente los últimos tres años, cada año era como una política de deshacerse de los activos viejos, nosotros también estamos investigando".

Como dato relevante, para junio del 2023, el portal de transparencia del gobierno estatal refiere que cuenta con 178 mil 142



AVANCE. Ya revisan principalmente tres inventarios: los automóviles que ya no sirven, principalmente aquellos que son propiedad de la Secretaría de Seguridad Pública.

bienes, tasadas en 2 mil 772 millones 665 mil 662.05 pesos.

El funcionario adelantó que ya revisan principalmente tres inventarios: los automóviles que ya no

serven, principalmente aquellos que son propiedad de la Secretaría de Seguridad Pública (SSPH), además de la papelería y mobiliario que cumplió su vida útil.

"Trabajamos en tres tipos de inventarios: los carros chatarras, SSPH tiene vehículos de hasta 30 años hechos chatarra ahí en los corralones y lo único que están

provocando es un gasto, problema ecológico y un problema de salud, porque es un basurero de fierro, entonces estamos haciendo lo correspondiente, formando los comités para enajenación de chatarra de vehículos, además hay un sinnúmero de mobiliario obsoleto, pues mucho tiene vida útil de ciertos años, o se descomponen y se mandan al almacén".

Reconoció que mantener bajo resguardo equipo de cómputo, muebles de oficina, estanterías, archivos y documentales deteriorados generan problemas de contaminación en las áreas de gobierno.

Por ello, Bardales Ramírez enfatizó la importancia de instalar los comités de enajenación para personas físicas o morales interesadas en la adquisición de desecho mixto contaminado, vehículos en desuso o bienes muebles en las condiciones en que se encuentren.

"Tenemos saturados los almacenes, son inservibles, provocan contaminación ecológica y de salud, porque las normas de salud nos dicen que no podemos tener basura acumulada, lo peor es con archivos de papel, tenemos cerros de archivos de papel, también buscamos que se tome una decisión sobre esos archivos, hacer la depuración correspondiente, dejar archivos de los últimos 10 años, dependerá de cada área, porque ahí es donde más daño a la salud provocó, es un foco de contaminación, lo estamos trabajando en los procesos de enajenación, juntar la chatarra y papel".

Innecesario exhortar al Senado para designar magistrado faltante

► Afirman que el faltante no afectará en resoluciones por el proceso local

■ Rechazó el presidente del Tribunal Electoral del Estado (TEEH), Leodegario Hernández Cortez, que la falta de un magistrado en el pleno afecte en los trabajos y resolución de asuntos durante los comicios locales de este año, por lo que consideró innecesario conminar al Senado de la República para que apresure la designación pendiente.

Desde el pasado 10 de diciembre del 2022, el pleno del TEEH prevalece incompleto pues concluyó el periodo del juez, Manuel Alberto Cruz Martínez, por lo que el órgano jurisdiccional hidal-

guense opera con dos magistraturas, Hernández Cortez y Rosa Amparo Martínez Lechuga.

Cabe recordar que corresponde a la Cámara alta nombrar a estas magistraturas en las entidades, sin embargo, así como estos encargos, desdeñaron más de 100 nombramientos del instituciones autónomas y órganos jurisdiccionales.

Tras asumir recientemente como presidente del órgano jurisdiccional, Leodegario Hernández, reiteró que no habrá contratiempos ante la falta de un integrante, pues designó como ma-

gistrada por ministerio de ley a Lilibet García Martínez y como secretario general, Francisco José Miguel García Velasco.

"De ninguna manera (afecta) nosotros vamos a buscar como solventar esa situación, creo que platicando con mi compañera magistrada vamos a poder llegar a un acuerdo para que nos distribuyamos bien el trabajo, no creo que hay ninguna situación que pudiera generar un caos en materia electoral con los medios de impugnación, todo se va a estar resolviendo en tiempo y forma".

Al insistir si urgirán al Senado

de la República para que apresure tal nombramiento, recordó que

es posible dirimir medios de impugnación entre los actuales integrantes.

"Un exhorto lo considero innecesario pues ellos están conscientes de la necesidad que tenemos como órgano jurisdiccional para contar con una magistratura más, acuérdense que hace un tiempo se redujo, eran cinco magistrados, se redujo a tres, ahorita estamos designados dos, pero el trabajo ha ido fluyendo sin ningún problema". (Rosa Gabriela Porter Velázquez)



El incremento salarial del 20 por ciento no es negociable

STPSH

► Organismos empresariales como el CCEH, Coparmex y Canacintra están dispuestos apoyar a sus empleados, afirma el secretario del trabajo de la entidad

[ALBERTO QUINTANA CODALLOS]

El incremento salarial del 20 por ciento no es negociable a partir de este 2024, por lo tanto, las empresas y presidencias municipales lo deben proporcionar a los trabajadores, afirmó el secretario del Trabajo y Previsión Social de Hidalgo (STPSH) Javier González Hernández.

Comentó que los organismos empresariales como el Consejo Coordinador Empresarial de Hidalgo (CCEH), Confederación Patronal de la República Mexicana (Coparmex) y Cámara Nacional de la Industria de la Transformación (Canacintra) están dispuestos apoyar a sus empleados.

Javier González, explicó que el incremento autorizado es del 20 por ciento al salario mínimo, la disponibilidad de los patrones del estado de Hidalgo es que darán cumplimiento a lo determinado por la Comisión de Salarios mínimos del país.

Hasta el momento no hay una información que los empresarios estén en contra de este incremento salarial, por lo cual se espera que lo otorguen en tiempo y for-



ALDO FALCÓN

INCUMPLIMIENTOS. Los empleados deben presentar sus denuncias por escrito para que las autoridades inicien las investigaciones e inicien los procesos administrativos.

ma a los trabajadores.

Respecto a las presidencias municipales que no otorguen el incremento salarial, los trabajadores que si afectan sus intereses salariales pueden solicitar la intervención de la Auditoría Superior del Estado de Hidalgo (ASEH) y Contraloría del gobierno estatal y órganos de control que tie-

nen los ayuntamientos.

Javier González destacó que los empleados deben presentar sus denuncias por escrito para que las autoridades inicien las investigaciones e inicien los procesos administrativos.

La STPS pone a la disposición de la Procuraduría de la Defensa del Trabajo que los oriente, apoye

y en su momento los represente para que exija el cumplimiento de la prestación del salario que se debe otorgar por ley.

El funcionario estatal agregó que su función es atender las denuncias presentadas en el organismo del trabajo y darles curso a las inconformidades legales de los empleados.

Emiten convocatoria para selección de conciliadores

Abren tres plazas para formar parte del personal

[STAFF CRÓNICA HIDALGO]

El Centro de Conciliación Laboral del Estado de Hidalgo (CCLEH) emitió su convocatoria para la selección de perfiles de conciliación laboral, indicó Mariela Valero Mota, directora general del organismo.

La encomienda del mandatario Julio Menchaca Salazar es ofrecer a la ciudadanía la profesionalización del servicio público con las bases necesarias y sólidas para el desempeño de sus funciones, así como garantizar la transparencia y legalidad en los procesos gubernamentales.

El secretario del Trabajo, Os-

car Javier González Hernández, ha instruido priorizar el diálogo y la conciliación en la solución de las controversias laborales, por lo que los seleccionados serán los encargados de reforzar a la institución y a la política laboral del gobernador para el bienestar de las y los hidalguenses, refirió la titular del Centro.

Será del 15 al 19 de enero 2024 cuando inicie el registro y la recepción de documentación de las y los aspirantes a ocupar el cargo de conciliador laboral de la institución.

Los interesados deberán contar con conocimientos generales

del derecho y específicos en materia laboral, derechos humanos, perspectiva de género, análisis y resolución de controversias, gestión del conflicto y aptitudes en función conciliatoria, explicó la directora del CCLEH.

Detalló que el proceso de selección consistirá en siete etapas, divididas en: registro y recepción de documentos; evaluación; valoración de grado académico; valoración de experiencia laboral; evaluación psicométrica; entrevista y dictamen y selección, cada etapa se encuentra calendarizada a efecto de poder iniciar operación en la fecha programada.

Para aquellos que deseen formar parte del personal conciliador, la convocatoria se encuentra disponible en <https://ccle.hidalgo.gob.mx/>; con este ejercicio se busca que de manera transparente se seleccione a los mejores perfiles y con ello el fortalecimiento de la política laboral del gobernador Menchaca, subrayó Mariela Valero Mota.



ALDO FALCÓN

APTITUDES

Egresados de la UPFIM reciben títulos universitarios

Estudiantes egresados de la Universidad Politécnica de Francisco I. Madero (UPFIM) recibieron sus títulos electrónicos en una ceremonia encabezada por la Secretaría de Educación Pública de Hidalgo (SEPH).

Fueron entregados un total de 747 títulos electrónicos, 744 correspondientes a las ingenierías: Agroindustrial, Agrotecnología, Sistemas Computacionales, Civil, Financiera, en Diseño Industrial, en Energía, Producción Animal y 3 de maestrías en Ciencias en Desarrollo Agrotecnológico Sustentable, así como Ciencia y Tecnología de los Alimentos.

En el evento estuvo presente el coronel de Infantería Diplomado de Estado Mayor comandante del 96 Batallón de Infantería, Binick Balam Zamudio Castillo, y el subsecretario de Educación Media Superior y Superior, Daniel Frago Torres, entre otros. (Staff Crónica Hidalgo)

SOBRESALIENTES

Realizan IHE encuentro de las Ciencias y Creatividad

Con la finalidad de fortalecer las habilidades académicas, artísticas, deportivas y socio-afectivas, el Instituto Hidalguense de Educación (IHE) realizó en Pachuca, el Encuentro de las Ciencias, Creatividad y Arte, para estudiantes con aptitudes sobresalientes.

Cabe destacar que esta actividad promoverá la creación de espacios estimulantes y creativos para fomentar las aptitudes de los alumnos sobresalientes, y que tienen que ver con las ciencias, las artes, la tecnología y deportes.

Estuvo presente la subsecretaria de Educación Básica, Myrlén Salas Dorantes; el titular Unidad de Coordinación Ejecutiva, Manuel Francisco Vidales Silva; el director de Educación Especial y Coordinador Local del PFSEE, Quirino Chavarría Hernández, entre otros miembros de la comunidad educativa. (Staff Crónica Hidalgo)

Van 13 defunciones por influenza: SSH

EPIDEMIOLOGÍA

► Ante la prevalencia de bajas temperaturas, la Secretaría de Salud de Hidalgo pide mantener medidas preventivas para evitar enfermedades respiratorias

[STAFF CRÓNICA HIDALGO]

La temporada de frío no ha culminado, por lo que autoridades de la Secretaría de Salud en Hidalgo (SSH), recomiendan mantener las medidas preventivas que inhiban la propagación de Infecciones Respiratorias Agudas (Iras), fundamentalmente ante el incremento de casos de influenza en la entidad.

De acuerdo al departamento de Epidemiología de la Subsecretaría de Salud Pública de la SSH, al cierre del año 2023 se registraron 522 mil 217 casos de Iras, es decir, que se presentó un incremento del 4.9 por ciento en comparación con el año anterior.

En tanto que, para los casos de influenza, desde el inicio de la

temporada invernal y hasta el 30 de diciembre del año pasado, se habían registrado 179 casos con 12 defunciones, cifra a la se han sumado 24 casos y una defunción durante los primeros días del mes de enero.

Este comportamiento se puede agilizar derivado del retorno a clases y actividades laborales posteriores al periodo de asueto por fiestas decembrinas por lo que, se insiste no únicamente en las medidas de prevención sino en la participación activa durante la campaña de vacunación anti influenza, la cual concluirá hasta el próximo mes de marzo.

Según las estadísticas reportadas, los municipios con mayor carga de casos de influenza corresponden a Pachuca, Mineral



BALANCE. Al cierre del año 2023 se registraron 522 mil 217 casos de Iras.

de la Reforma, Tulancingo, Tula, Tizayuca, Cuauhtepic y Apan, en tanto que, las defunciones registradas corresponden en un 95 por

ciento, a adultos mayores que en su totalidad no se habían aplicado la vacuna contra la influenza.

Cabe destacar que, precisa-

mente la vacunación ha sido una de las mejores herramientas de protección, debido a la variación antigénica del virus, y que esta se repite anualmente.

No obstante, también se recomienda el lavado frecuente de manos con agua y jabón o utilizar gel con base de alcohol al 70 por ciento; utilizar el cubre boca y al toser o estornudar, utilizar el ángulo interno de brazo, así como evitar cambios bruscos de temperatura.

Además, permanecer en casa y no acudir a lugares concurridos si se tiene sintomatología respiratoria; así como, de manera fundamental, en caso de presentar fiebre, síntomas respiratorios y/o malestar general, no auto medicarse y acudir al médico para recibir tratamiento oportuno.

ALDO FALCÓN

Persona Usuaría

A partir del día lunes 15 de enero, las tarjetas del sistema Tuzobús tendrán un costo de **20 pesos.**

Adquiérela en los dispositivos de venta y recarga ubicados en las 34 estaciones del servicio Troncal Tuzobús.

IMPORTANTE:
LA TARIFA DEL PASAJE SE MANTIENE EN 10 PESOS.





**CIRCULA
SEGURO**
REFRENDO
VEHICULAR
2024

TRANSPORTE PÚBLICO

**VERIFICA Y PAGA TU
REFRENDO VEHICULAR
DESDE \$1,170.00**

Del 2 de enero al 1 de julio

* Aplican reglas de operación.



Taxistas piden incremento a la tarifa para este año

VAN POR MÁS

► Desde 2022 exigieron a la Semot incrementar el costo del pasaje al transporte individual; sin embargo, siguen los cobros irregulares por los operadores

[ALBERTO QUINTANA CODALLOS]

Piden trabajadores del servicio público de la zona metropolitana de Pachuca que la Secretaría de Movilidad y Transporte (Semot) autorice el incremento a la tarifa durante el 2024, ya que desde hace varios años tienen el mismo costo.

Los chóferes comentaron que afecta su economía por el alza de los insumos como son aceites, llantas y refacciones, por lo cual deben asumir los costos que generan.

"El llamado a las autoridades del transporte público es que revisen y autoricen las nuevas tarifas para el presente año, ya que no pueden seguir en esa misma situación del cual depende sus familias".

Recordaron que durante el 2022 y 2023 presentaron sus peticiones de manera formal ante la Semot, pero no recibieron una respuesta favorable en el incremento del pasaje.

Para este año se espera que el gobierno del estado permita un diálogo con los transportistas para exponer sus necesidades y demandas de concretar un alza al transporte público.

Los argumentos de las autoridades del transporte del estado es que primero deben hacer un estudio en cada una de las regiones del estado de Hidalgo para determinar si proceden los incrementos a la tarifa.

Los transportistas del estado esperan que en las próximas semanas tengan una respuesta positiva a la petición del alza al servicio, ya que es de suma importancia para seguir proporcionando un adecuado servicio a la población.

De la misma forma se debe abordar el tema del taxímetro que se aplica en la zona metropolitana de Pachuca, ya que la aplicación digital no funciona de forma correcta y algunos trabajadores del volante cobran lo que quieren a los usuarios.



ALDO FALCÓN

EXIGENCIA. Los transportistas del estado esperan que en las próximas semanas tengan una respuesta positiva a la petición del alza al servicio.

CANACO

Para 2024 impulsarán programas y proyectos

■ Para el 2024 se impulsarán diversos proyectos y programas para beneficiar al comercio establecido que les permita incrementar sus ventas, generar mayor derrama económica y nuevos empleos, afirmó el presidente de la Cámara Nacional de Comercio, Servicios y Turismo de Pachuca (Canaco-Servytur) Luis Miguel Escudero Hernández.

"Los programas que se aplicarán en un corto plazo es de etiquetado, código de barras, alianzas con otros organismos y códigos QR, lo que permite mayor comercialización de productos y servicios".

Luis Miguel Escudero comentó que los comerciantes requieren apoyo de diversos trámites para que no tengan problemas con las autoridades municipales y sus negocios operen sin problemas.

Comentó que la Canaco Pachuca y afiliadas al organismo empresarial tienen varios programas que los beneficia en diversos temas como son cursos de capacitación y asesoría.

El reto del organismo es atender, escuchar y resolver los problemas que por varios años no fueron atendidos o dieron seguimiento a

sus asuntos por la falta de interés.

Escudero Hernández, recordó que continuará con las giras de trabajo por los diversos municipios del estado de Hidalgo para que se sumen más comerciantes a la Canaco.

Durante el 2023 se integraron más de 700 socios, ya que recibió un promedio de mil 900 socios y actualmente registra más de dos mil 600, lo que representa un incremento en el organismo empresarial.

Además, que varios comerciantes establecidos están interesados en integrarse a la Canaco, porque conocen los programas y acciones que se implementan de manera directa.

El presidente de la Canaco agregó el objetivo de estas acciones es que el comercio establecido cumpla con cada uno de los requisitos, documentos oficiales y el pago de impuestos de manera oportuna.

De atender estas recomendaciones de manera puntual no tendrán sanciones administrativas por parte del SAT y presidencias municipales, lo que permite trabajar de manera adecuada. (Alberto Quintana Codallos)

Evita un fraude al comprar tu vehículo en internet ¡Tu policía te acompaña!



☎ Llama a la línea directa del Comisario: **771 797 5899** para agendar una cita y verificar los números de identificación vehicular.

🔒 La policía te orientará para que tengas una compra segura.

👤 Si fuiste víctima de fraude online ¡DENUNCIA! ante el Ministerio Público y al:



Por la paz y seguridad de Hidalgo.

HIDALGO
PRIMERO EL PUEBLO
— 2022-2028 —

SEGURIDAD
SECRETARÍA DE SEGURIDAD PÚBLICA

¡INFÓRMATE 
con fuentes oficiales!

Beneficios ambientales y económicos



Verifica en el primer semestre del

2024
para obtenerlos



**MEDIO
AMBIENTE**

SECRETARÍA DE MEDIO AMBIENTE
Y RECURSOS NATURALES

HACIENDA
SECRETARÍA DE HACIENDA

ECONOMÍA

Repuntarán actividades en casas de empeño en breve

■ Pronostican trabajadores de casas de empeño privadas mercantiles que la segunda quincena de enero marcará un repunte en la actividad prendaria en al menos una decena de municipios.

Manifestaron que, durante las primeras dos semanas del presente mes, la actividad en las casas de empeño se ha mantenido

sin demasiada variación con respecto a otros meses.

No obstante, indicaron que las complicaciones económicas para muchas familias surgen a partir de la segunda quincena del mes de enero, que es cuando consideran óptimo realizar alguna operación prendaria en cualquiera de las casas existentes en los municipios.

Señalaron que por la cantidad de personas que recurren a estas casas, las ciudades en las que más préstamos se solicitan, al menos en las sucursales particulares, son Pachuca, Actopan, Ixmiquilpan y Tulancingo.

Manifestaron que, conforme a las experiencias de años anteriores, las prendas que más se llevan a empeñar son

teléfonos celulares, pantallas de televisión, computadoras portátiles y artículos en oro.

De igual forma manifestaron que conforme a las normas que rigen a las casas de empeño, en la actualidad existen mayores facilidades para que los pignorantes logren recuperar sus artículos con pago de intereses muy bajos. (Milton Cortés Gutiérrez)



ALDO FALCÓN

Mayor interés educativo tienen presos en las cárceles estatales

PERSONAS PRIVADAS DE LA LIBERTAD

► Actualmente se encuentran inscritos en el nivel de alfabetización 27 personas, 145 en primaria, 219 secundaria, en preparatoria mil 12, cursando licenciatura siete

[MILTON CORTÉS GUTIÉRREZ]

Autoridades penitenciarias de la entidad informaron que el año 2003, lo cerraron con números positivos en cuanto a la oferta educativa en los distintos niveles dentro del programa para la formación académica de las Personas Privadas de la Libertad.

Destacaron que el modelo que se ejecuta para que las Personas Privadas de la Libertad den continuidad a sus estudios, ha tenido excelente respuesta, lo que permite direccionar una mejor línea de reinserción social tanto de mujeres como de hombres.

Dieron a conocer que se ha buscado imprimir prioridad para mantener estos programas, por lo que se determinó renovar los convenios de colaboración entre la Secretaría de Seguridad Pública del Estado de Hidalgo (SSPEH) con el Instituto Hidalguense de Educación para los Adultos (IHEA).

Actualmente se encuentran inscritos en el nivel de alfabetización 27 personas privadas de la libertad, 145 en primaria, 219 secundaria, en preparatoria mil 12, cursando licenciatura siete y una en nivel de maestría.

Informaron que resultados de estas acciones, han culmi-

nado sus estudios durante la presente administración estatal 25 personas privadas de la libertad en nivel de alfabetización, 74 correspondientes a primaria y 94 de nivel secundaria.

Señalaron que en cuanto a las 50 personas que cursan el nivel preparatoria de los Centros de Reinserción de Mixquiahuala, Ixmiquilpan y la Huasteca, es la primera vez desde la intervención del IHEA, que Personas Privadas de la Libertad concluyen este nivel educativo, resultado de la vinculación entre la Subsecretaría de Reinserción Social, la dirección general y las áreas educativas de los centros penitenciarios.

Hasta el momento se mantie-

ne una persona que cursa su maestría, misma que busca su titulación por medio de elaboración de tesis.

De igual forma por medio del Colegio de Estudios Científicos y Tecnológicos del Estado de Hidalgo (Cecyteh) 12 personas entre adolescentes y jóvenes cursan de manera gratuita el nivel preparatoria en el rubro escolarizado.

Finalmente manifestaron que el presente año en el nivel licenciatura, una Personas Privadas de la Libertad en el Centro de Internación Para Adolescentes se encuentra en proceso de titulación, mientras que existen dos casos de éxito al concluir sus estudios al exterior.



CONTINUIDAD. Se determinó renovar los convenios de colaboración entre dependencias educativas y de seguridad pública.

ALDO FALCÓN

PACHUCA

Positivo, continuidad a programa peatonal

■ Resultaría una determinación responsable que, a la conclusión de la presente administración municipal, permanezca el programa peatonal de los domingos en la Avenida Revolución de Pachuca en favor de la economía local.

Ante la cercanía de la renovación del ayuntamiento, locatarios de esta avenida destacaron que en su mayoría han aprobado el

programa dominical en el que en los últimos años y durante siete horas esta arteria se convierte en peatonal.

Indicaron que el programa ha ofrecido resultados satisfactorios tanto para quienes acuden a las diversas actividades que se ofrecen como para los locatarios tradicionales que en su mayoría opinan que han incrementado sus ventas.

No obstante, señalaron que será importante que este tipo de programas no se utilicen con objetivos políticos y electorales, previo a las elecciones municipales, ya que una acción que ha beneficiado al sector comercial de la ciudad no debe de ser puesta en actividades de este carácter. (Milton Cortés Gutiérrez)



Protege a niñas y niños: **recuerda que la venta y uso de pirotecnia están prohibidos.**

Evita accidentes que puedan afectar a los más pequeños.

Ante cualquier emergencia, llama al **911.**

Denuncia la venta ilegal al **089.**

¡Por un Hidalgo seguro para todas y todos!



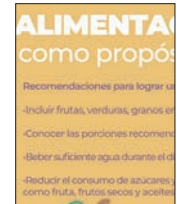

Existen nueve cronistas hidalguenses en Hidalgo

EL ARENAL

► Estos personajes de igual número de municipios, tienen la encomienda de registrar los quehaceres diarios de sus localidades para que queden asentados en la historia

[HUGO CARDÓN MARTÍNEZ]

En marco del Séptimo Congreso Estatal de Cronistas, celebrado en el municipio de El Arenal, fueron entregados nombramientos para nuevos cronistas de diferentes municipios, mismos quienes tienen la encomienda de registrar los quehaceres diarios de sus localidades.

Entre los nuevos cronistas que formarán parte de esta organización en el estado de Hidalgo se encuentran José Eduardo Cruz Beltrán de Molango, Efrén Fayad Islas de Huejutla, Filadelfo Rubio López Huichapan y Emanuel Galindo Escamilla de San Salvador.

En estas actividades, donde también estuvieron presentes el Cronista Vitalicio del estado de Hidalgo, Juan Manuel Menes Llaguno y el presidente del Consejo Estatal de la Crónica, Sergio Antonio Chávez, se pidió a los nuevos integrantes trabajar en favor de sus municipios para dejar un legado a las nuevas generaciones.

El alcalde, Arnulfo Serrano Muedano, fue el encargado de inaugurar los trabajos del Séptimo Congreso Estatal de Cronistas, donde representantes de los 84 municipios del estado se dieron cita a fin de presentar sus trabajos realizados dentro de sus respectivos municipios.

Al mismo tiempo, reconoció la labor realizada por los cronistas de los diferentes municipios, pues dijo, gracias a su trabajo, queda registro diario de los hechos acontecidos en cada muni-



PARTICIPACIÓN. Estuvieron presentes el Cronista Vitalicio del estado de Hidalgo, Juan Manuel Menes Llaguno y el presidente del Consejo Estatal de la Crónica, Sergio Antonio Chávez.

cipio, el cual formará parte de la historia del estado.

El cronista de El Arenal, Gustavo Medina Espinoza, como anfitrión, fue el encargado de dar la bienvenida y presidir las diferentes actividades realizadas durante este evento, asimismo, agradeció el apoyo brindado por el alcalde y los regidores por no dejar de lado el tema de la cultura como eje importante del desarrollo de un municipio.

IXMIQUILPAN

Empresa japonesa dotará de bomba potabilizadora

■ Una empresa japonesa donará una bomba potabilizadora al ayuntamiento de Ixmiquilpan en favor de los habitantes de este municipio, lo que garantizará el suministro de agua potable de calidad para las diferentes comunidades.

La presidencia municipal, Araceli Beltrán Contreras, dio a conocer que su gobierno ha dado seguimiento a la gestión de donación de una bomba potabilizadora por parte de la empresa Nihon Genryo, Col., KTD, de Japón, para beneficiar a los habitantes de este municipio.

"Esta bomba potabilizadora, de alta tecnología, representa un beneficio que deriva de la globalización en la que se encuentran actualmente los países de todo el orbe,

donde Ixmiquilpan no es la excepción de beneficiarse", comentó la alcaldesa.

En este mismo contexto, comentó que actualmente los sistemas de agua potable de las comunidades, realizan el proceso de cloración desde los tanques de almacenamiento, con lo que el gobierno municipal asegura la calidad del agua, lo cual cambiará con este nuevo sistema.

En este sentido, reconoció el compromiso social de la empresa japonesa, así como a su representante Koji Ishimatsu, por poner la tecnología al servicio de la población, pues gracias a este tipo de acciones, dijo, se mejorarán las condiciones de vida de los ixmiquilpanenses". (Hugo Cardón Martínez)

ACTOPAN

Otro accidente frente a Protección Civil

■ Por segunda ocasión en este mes, un percance automovilístico se gesta en las inmediaciones de las instalaciones de Protección Civil y Bomberos de Actopan, hecho donde solo se reportaron algunos daños materiales, los cuales fueron cubiertos por los mismos responsables. De acuerdo con los primeros reportes que se dieron a conocer a través de los números de emergencia, el pasado fin de semana, se reportó el accidente de un vehículo cerca de la estación de bombero, por lo que al lugar acudieron elementos de la policía estatal.

Ya en el lugar de los hechos, se observó que se trataban de una camioneta tipo pickup, la cual se llevó los señalamientos de esta corporación y los señalamientos viales hasta subir al camellón, donde finalmente reposó el vehículo hasta la llegada de las autoridades.

En el incidente no se reportaron lesionados, solo algunas contusiones menores del conducto, que se



ALDO FALCÓN

presume, estaba manejando en estado inconveniente y manejaba a gran velocidad, lo que generó que perdieran el control de la unidad.

Este no ha sido el único accidente que se ha registrado en este mismo mes, pues en la noche del 31 de diciembre y madrugada del primero de enero, se reportó el accidente de una camioneta, la cual chocó contra la estación de bomberos. (Hugo Cardón Martínez)

TEMPORADA INVERNAL DE PARTÍCULAS

(NOVIEMBRE - FEBRERO)

DURANTE LA ÉPOCA INVERNAL, se presentan inversiones térmicas debido a que el aire frío y caliente de la atmósfera se invierten, fenómeno se le conoce como Temporada de Partículas, el cual se caracteriza por favorecer la **acumulación de contaminantes en la atmósfera** debido a la falta de dispersión de contaminantes, así como deteriorar la calidad del aire, y por lo tanto, provocar **enfermedades respiratorias** en infantes, adultos mayores y personas con problemas respiratorios y cardiovasculares.

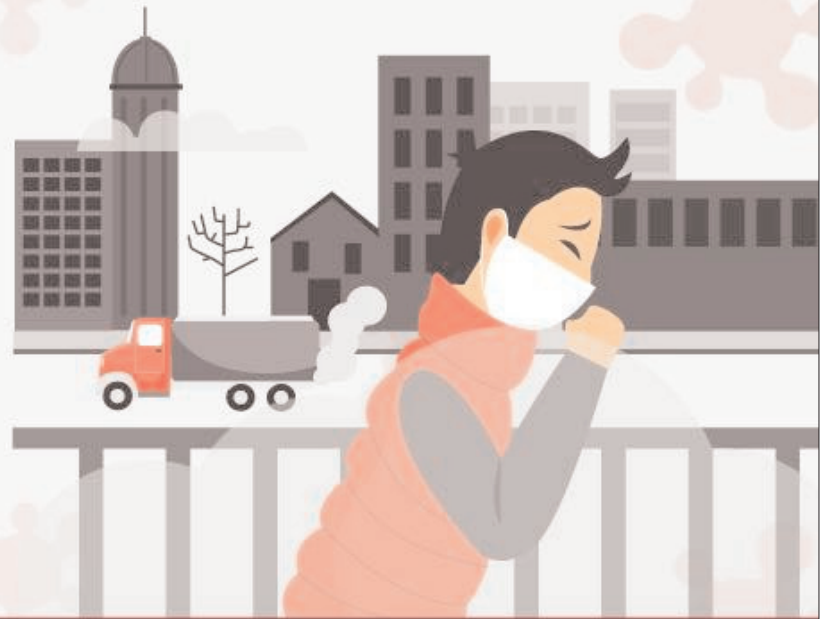

Esta temporada decembrina la Semarnath y SSH te invitan a realizar estas acciones para cuidado de tu salud:



Contribuye a mantener **limpio** tu entorno.



Evita realizar fogatas, quemar llantas, madera o pastizales.



Levanta los **desechos** de tus mascotas.



Evita quemar fuegos pirotécnicos.

OPINIÓN

Pepe Grillo



Máynez ajusta

El candidato presidencial del MC, Jorge Álvarez Máynez, no tiene tiempo para hacer pausas, de manera que hace ajustes sobre la marcha.

Lo primero es mandar el mensaje de que, a pesar del destape cheleano y de la entrega de los tenis fosfo-fosfo, Samuel García no es su jefe político, ni tampoco Mariana. Es algo importante porque el gobernador de Nuevo León quiere aparecer como quien toma las decisiones importantes en MC.

Máynez comunicó que su rival a vencer es la doctora Sheinbaum y no Xóchitl, lo que supone un planteamiento nuevo y una estrategia diferente.

Tiene lógica: si solo ataca a la candidata del Frente Amplio y no a la de Morena, nadie creerá que aspira a ser presidente. Máynez puede crecer en el corto plazo. Lo interesante

será ver a cuál de sus dos rivales le quita intenciones de voto.

No ayuda, estorba

La popularidad de Cuauhtémoc Blanco ya no da más. Morena lo exprimió. La atracción de hace unos años hoy es abierto rechazo en Morelos.

Cuando López Obrador resolvió que el ex futbolista sería el abanderado de Morena generó una fisura al interior del partido que hoy es una fractura que no se cerrará de aquí a la elección de junio.

Ya quedó claro para todos, comenzando por Claudia, que en lugar de ayudarlos Blanco les estorba. La pregunta es qué piensan hacer con él en el futuro. ¿Cuál será la posición en el campo en la que haga menos daño?

Le salió bien

Tirios y troyanos coinciden en que el mitin en la Arena Ciudad de México es lo mejor que ha pasado en la precampaña de Xóchitl Gálvez, que mostró que sí está para competir y que la elección no está decidida.

Mientras más se sepa de Xóchitl y menos de los presidentes de PAN y PRI será mejor para el Frente Opositor. Ella mostró enjundia, dominio del escenario y convicción en sus afirmaciones.

Sabe que tiene una batalla política compleja por delante ya que no se enfrenta a una candidata, sino al poder presidencial y la maquinaria oficial que suele ser despiada y no toma prisioneros.

Opciones para Guerrero

La crisis de seguridad en Guerrero se agudiza. Las respuestas que ha intentado la autoridad se quedan cortas, no alcanzan.

Después de operar la ola de saqueos como consecuencia del paso del huracán Otis, las bandas del crimen organizado se tomaron unos días, pero regresaron con un vasto operativo de extorsión al servicio de transporte público en Acapulco.

En este marco presentó su renuncia Evelio Méndez, que era titular de la Secretaría de Seguridad Pública del estado. Es natural que se desplace lo que no funciona

y se busquen alternativas.

Ese tipo de decisiones no las toma la gobernadora Salgado, que no nombró a Méndez aunque era su jefa nominal. Se deciden en el despacho del secretario de la Marina-Armada, que buscará con quién reemplazar al capitán que en estos años naufragó.

El fuerte de la doctora

El trabajo de proselitismo de Morena regresó a su zona de seguridad, que es el trabajo realizado por la doctora Sheinbaum al frente de la CDMX. Sus rivales en la lucha presidencial no han tenido, ni de lejos, una experiencia de gobierno de ese nivel de complejidad, de ahí que su equipo haya decidido mostrar que obtuvo resultados.

Conforme pasen los días, en un proceso natural de cambio de estafeta, su voz se escuchará más nítida.

En la ronda de selección de candidatos de Morena al Congreso, hasta el momento el presidente sigue llevando la voz cantante, lo que es extraño porque la gente que llegue a la próxima legislatura no trabajará con él, que estará en su finca de Chiapas, escribiendo, alejado para siempre de la política. O al menos es lo que ha dicho •

pepegrillo@cronica.com.mx

Elecciones 2024 y crisis de la política

Isidro H. Cisneros

X: @isidrohcisneros



Este año se llevarán a cabo elecciones en casi medio centenar de países: desde Bangladés, Bután y Taiwán celebradas esta semana que pasó, hasta las próximas de El Salvador, Malí, Azerbaiyán, Panamá, Rusia y la India, pasando por Finlandia, Lituania, República Dominicana, Venezuela, Estados Unidos, Uruguay, Sudáfrica, Reino Unido, Indonesia, y desde luego México, entre otras más. Las elecciones se han impuesto como el principal mecanismo de la democracia representativa, y sin embargo, cada vez más personas se sienten desencantadas, alejadas e indignadas con los sistemas políticos tradicionales. Observamos una crisis que

exige tomar la palabra, desear, oponerse y dar inicio a algo nuevo en el mundo. Esta crisis abarca a la política y a todas las esferas de la vida social. Genealógicamente, la palabra crisis aparece en Aristóteles como concepto político de importancia crucial que designa las actividades de interpretación del vínculo que hace que las personas se sientan sólidamente pertenecientes a su propia colectividad.

Por ello, la actual crisis de la política se percibe en dos planos: por un lado, está en crisis la versión de la democracia liberal y representativa que se concentra sobre la forma y las reglas de procedimiento, mientras que del otro, se encuentra en crisis la vieja clase política que solo se reconoce así misma habiendo tomado nota de la imposibilidad de su fundamento sustancial. Se trata de una crisis cualitativa que se refleja en la desafección y el desinterés por aquellas opciones que manifiestan la corrupción de las élites, por el espectáculo irritante y ridículo de la política mediática, así como por la indiferencia de los partidos respecto a las dinámicas no democráticas que se han desarrollado a su interior.

Los partidos tradicionales viven una fase de desorientación profunda porque se encuentran anclados a una visión inadecuada de la política. Además, no han tenido en cuenta una amplia serie de movimientos sociales que coinciden con la resistencia a una variedad de formas de dominación no definibles en términos de “clase social”. Los nuevos movimientos feministas, de la diversidad sexual, de luchas ambientalistas, animalistas y antirracistas, entre otros, han transformado profundamente el panorama político sin que los partidos tradicionales sean receptivos a estas nuevas demandas.

El conflicto social se ha ampliado y no se ha condensado en un solo grupo de actores, sino que abarca una multiplicidad de luchas contra las persistentes formas de dominación y exclusión. Aún se requiere construir una voluntad común, una hegemonía expansiva y una democracia radical que ponga en sintonía las diversas batallas por la emancipación de los agentes sociales y sus luchas. Frente a la ausencia de una alternativa a la globalización neoliberal un número creciente de organizaciones partidarias han abandonado sus identi-

dades originarias, para postular la tesis de que la política no es una confrontación entre partes distintas, sino solamente la gestión neutral de los asuntos públicos. Mientras que la globalización neoliberal se presenta como un hecho que se debe aceptar sin más, las cuestiones políticas se convierten en asuntos técnicos que solo pueden resolver los expertos. Se configura así un proceso de desafección de la población hacia las instituciones democráticas que amenaza con manifestarse como creciente abstencionismo e indiferencia social. Estos fenómenos ya se observan en distintos procesos electorales que se han llevado a cabo.

La política no puede prescindir de una referencia ética, ni de los valores de la honestidad y la transparencia. Radicalizar la democracia significa impulsar estos principios para reafirmar su carácter militante, abierto e incluyente. Se requiere de una “política de la sociedad” muy distinta del mito de la sociedad civil organizada que interesadamente han construido los viejos partidos. La crisis solo se resolverá eliminando estas graves disfunciones políticas •

SOCIEDAD Y PODER

La amenaza de la guillotina

Raúl Trejo Delarbre
trejoraul@gmail.com



El reto de Xóchitl Gálvez es persuadir, cohesionar, contrarrestar. Ayer domingo, en el cierre de su precampaña, estableció las coordenadas de ese intento. Delante de los errores del presidente López Obrador, presenta un abierto desafío: “salgamos a enfrentar al peor gobierno en la historia de México”. Enfatiza: “Sabemos que es muy poderoso, que no tiene escrúpulos, que está dispuesto a todo. Pero ¿sabe qué señor presidente? No le tengo miedo”.

La aún precandidata del frente opositor no soslaya que López Obrador hace, de la elección del 2 de junio, un referéndum sobre su gobierno. Los votantes tendrán el dilema de ratificar la orientación de los últimos seis años, o apostar por el cambio. Mimetizada con el presidente hasta en los ademanes y desde luego en los subterfugios, Claudia Sheinbaum obedece a la política y los caprichos del inquilino de Palacio Nacional. La campaña opositora así lo reconoce. Sus propuestas, antes que nada, tienen que confrontar desaciertos, abusos y omisiones del gobierno.

Gálvez habla de sujetos sociales y temas que el gobierno elude. En su discurso, en la Arena Ciudad de México, mencionó las exigencias insatisfechas de familiares de desaparecidos, jóvenes, migrantes, mujeres violentadas. Habló de cambio climático (“yo sí soy ambientalista, sí apuesto a las energías limpias”) y del rezago educativo (“no podemos seguir reprobados en matemáticas”), de la pobreza que más allá de los paliativos no se resuelve y de las aspiraciones de la clase media. Propuso “el mejor aeropuerto de América Latina”, “claro que trenes, uno a Querétaro pero no de combustóleo sino eléctrico”. Recupera temas alejados del discurso oficial como la crisis del agua.

A Sheinbaum, le coloca etiquetas discutibles (“ella viene del privilegio, yo vengo del esfuerzo”). La historia de la niña de las gelatinas ya se ha desgastado; cuestionar a la precandidata de Morena porque supuestamente surge de la elite, solamente aviva la polarización maniquea. A Sheinbaum, desde la oposición, es preciso discutirle lo que dice porque además su discurso, atado al de López Obrador, no tiene márgenes de originalidad.



Cuartoscuro

Xóchitl Gálvez mencionó las exigencias insatisfechas de familiares de desaparecidos, jóvenes, migrantes y mujeres violentadas.

Los tres valores que Gálvez reivindicó en su alocución y que, según alertó, en México se están perdiendo, pueden ser los ejes de una campaña creativa si se logran traducir en problemas y ejemplos cercanos a los ciudadanos. Vida, verdad y libertad, constituyen aspiraciones sencillas y fundamentales.

“Se pierde el valor de la vida —dijo la precandidata— cuando al gobierno le da lo mismo que en un hospital público un elevador mate a una niña inocente. Cuando al gobierno le da lo mismo que se mueran a diario niños enfermos por falta de medicinas. Se pierde el valor de la vida cuando le da lo mismo que la gente muera en el Metro por culpa de una gobernante incompetente. Cuando le da lo mismo las muertes de 800 mil personas en la pandemia de Covid. Que nunca se nos olvide: México fue el país con más médicos y enfermeras muertos durante la pandemia”.

La verdad, se encuentra extraviada entre las mentiras del discurso oficial, el rechazo a la transparencia, la costumbre del presidente para eludir cuestionamientos con reproches personales y, añadimos nosotros, el apocamiento y la franca complicidad de muchos medios de comunicación. Recuperemos un caso reciente.

Hace unos días, Latinus dio a conocer el enriquecimiento de un amigo muy cercano de dos de los hijos del presidente López Obrador, llamado Amílcar Olán. De acuerdo con grabaciones y documentos que difundió Carlos Loret de Mola, Gonzalo López Beltrán, a quien apodan “Bobby”, maneja una red de empresas a las que ha involucrado para beneficiarse

La verdad, se encuentra extraviada entre las mentiras del discurso oficial, el rechazo a la transparencia, la costumbre del presidente para eludir cuestionamientos con reproches personales...

de la construcción del Tren Maya. Olán se refiere a él en numerosas ocasiones al hablar de los contratos que recibió para la extracción y, sobre todo, el transporte de balasto que se emplea como soporte de las vías del tren. Conforme a las grabaciones ahora publicadas tal negocio, que involucra pagos por miles de millones de pesos, tan sólo en seis meses le dejó a ese personaje utilidades por 250 millones de pesos.

El presidente López Obrador no desmintió esas denuncias. En vez de ello, reiteró su estribillo sobre los ingresos de Carlos Loret. Las informaciones acerca de los negocios de los hijos del presidente, en otras circunstancias hubieran encontrado amplio eco en la discusión pública. Hasta ahora son pocos los espacios en prensa escrita, así como en televisión y radio, que se han ocupado de ese alarmante asunto.

A los medios y periodistas que ocultan e incluso bloquean su campaña, así como a intelectuales, empresarios, organismos

sociales y universidades, Xóchitl Gálvez les dijo este domingo: “Despierten. Está en juego lo que permite que este país tenga viabilidad como nación... No ayuden a afilar la guillotina que después usarán en su contra”.

La libertad se pierde cuando tenemos miedo de salir por las noches, o de transitar en carreteras, dijo la precandidata. También, “cuando se deja que el gobierno amenace a la democracia por su maldita ambición de poder”. Los esfuerzos para someter al INE, o a las instituciones de justicia, son, entre otras consecuencias, amenazas a la elección próxima. “Para mí, la ley sí es la ley”, dijo Gálvez en alusión a una de las más emblemáticas expresiones del presidente.

Hace unos días el líder nacional del PAN exhibió, con inexplicable torpeza, el tráfico de intereses en el que está involucrado. Los acuerdos son parte de la política, pero cuando se pactan posiciones de poder más allá de principios o proyectos, se confirma que la vieja política transita por todos los partidos. Los acuerdos de Marko Cortés son tan inadmisibles como su decisión para difundirlos, sin reparar en las consecuencias que tendría.

En contraste con ese irresponsable dislate, el mensaje de Gálvez muestra las posibilidades de una campaña capaz de involucrar a los ciudadanos afectados, y/o preocupados con la erosión de la vida, la verdad y la libertad en nuestro país. La precandidata tiene discurso eficaz y valor para expresarlo. Para que podamos eludir la amenaza de la guillotina, que menciona con claridad, falta que Xóchitl Gálvez cuente con el respaldo ciudadano que requiere. ●

V. Carranza, primera alcaldía que implementará el programa Cosecha de Lluvia

La cosecha de agua de lluvia ha tenido gran éxito en países como Inglaterra, Alemania, Japón, EU, entre otros

Gerardo Mayoral
metropoli@cronica-commx

Para abordar la carencia de agua en 42 colonias de la al-

caldía Venustiano Carranza, el Gobierno de la Ciudad de México implementará el “Programa Cosecha de Lluvia 2024”. Esta iniciativa convertirá a la demarcación en la primera en aplicar este esquema, proporcionando una solución innovadora y sostenible.

La alcaldesa Evelyn Parra expresó su entusiasmo ante la noticia, destacando que el programa garantizará agua durante la temporada de lluvias, que abarca de 4 a 7 meses al año, para los bene-

ficiarios. Colonias como Morelos, Moctezuma 2ª Sección, Peñón de los Baños, y otras, podrán participar sin costo alguno.

“La cosecha de agua de lluvia ha tenido buenos resultados en países como Inglaterra, Alemania, Japón, China, India, Bangladesh, Israel, Estados Unidos, Australia y Singapur, por eso nos sumaremos al gobierno capitalino para hacer realidad sus beneficios a los vecinos carrancenses”, destacó Evelyn Parra.

La edil detalló el proceso, indicando que se realizará un registro de vecinos interesados, seguido de visitas domiciliarias para evaluar la viabilidad de instalar el sistema de captación. Los seleccionados recibirán capacitación para el uso y mantenimiento del sistema, con visitas de evaluación y seguimiento durante sus 20 años de vida útil.

Desde 2019, el Gobierno capitalino ha beneficiado a más de 62 mil 700 hogares con el Programa Cosecha de Lluvia, proporcionando agua de calidad para diversas actividades cotidianas.

Luis Gerardo Quijano hace entrega de 4 mil 200 juguetes a niños contrerenses

En dos días llenos de alegría denominados “Tradición y Magia, Día de Reyes” el alcalde de Magdalena Contreras, Luis Gerardo Quijano, entregó más de 4 mil juguetes y 150 bicicletas a niños contrerenses de 0 a 12 años, como parte de las fiestas navideñas que se celebraron en la demarcación. Este fin de semana cientos de niños contrerenses vivieron un ambiente festivo donde junto a sus familias se compartieron momentos de felicidad, ya que además se presentaron diversos espectáculos infantiles.

Luis Gerardo Quijano agradeció a las familias de la demarcación celebrar dos días especiales para la niñez y señaló que esta acción de su gobierno tiene como objetivo contribuir al sano esparcimiento de la población infantil y el fomento de las tradiciones co-

mo el Día de Reyes, especialmente junto a aquellos infantes que viven en colonias de bajos recursos.

Manifiesto que es importante fortalecer y promover la inclusión de aquellas familias con carencias, en acciones de recreación y esparcimiento, y es por ello, reiteró el alcalde contrerense nuestro compromiso de seguir trabajando con empeño para mejorar la calidad de vida de todos quienes vivimos en esta gran alcaldía que es Magdalena Contreras.

Uno de los objetivos de la línea de acción “Tradición y Magia, Día de Reyes”, explicó el alcalde, es el brindar una sonrisa a todos los niños y niñas contrerenses, especialmente a aquellos cuyas familias aún siguen afectados por los retos económicos generados por la pandemia del COVID-19. (Redacción / Crónica)

Salvador Guerrero Chiprés
@guerrerochipres



Estarian los opositores al Presidente Andrés Manuel López Obrador dispuestos a encontrar algo significativamente útil, algún avance, un contraste positivo con respecto a esos acercamientos detrás del énfasis a la noción de “abrazos no balazos”?

Por supuesto, debe protegerse la integridad de las personas y de sus bienes, y leer con atención las propuestas periodísticas, por ejemplo, las que señalan, como es el caso de Reforma ayer la existencia de “focos rojos” en uno de cada cuatro de los municipios federales electorales dado el registro de elevada incidencia delictiva en ellos.

Si la oposición, como decía hace algunas décadas Cuauhtémoc Cárdenas, es “para oponerse” no puede reclamarse a sus difusores omitir reconocimiento de avances o exigirles valorar posi-

vamente algún aspecto de la estrategia de seguridad.

Los acontecimientos de la semana pasada en Ecuador, con siete motines carcelarios, vehículos incendiados, incursiones armadas en hospitales y en un canal de televisión, ataques a bases de la Policía, confieren otra dimensión a la evolución de la seguridad en México.

El presidente ecuatoriano Daniel Noboa optó por responder con la declaración de “conflicto armado interno” y ordenar a las Fuerzas Armadas desmantelar 22 grupos criminales a los que calificó de “terroristas”.

Las fuerzas policiales estiman en al menos 20 mil personas los integrantes de esas organizaciones, entre las más peligrosas por el nivel de violencia desplegado están los Choneros —cuyo líder se fugó de uno de los penales donde hubo amotinamientos—, los Lobos y los Tiguerones. En México, ciertamente falta una estimación pública gubernamental al respecto.

En cuatro años, Ecuador aumentó drásticamente su tasa de homicidios por ca-

da 100 mil habitantes: pasó de 6.8 en 2019 a 42.6 el año pasado. Las pandillas mutaron a grupos organizados ante la ausencia de política social del previo gobierno de Lenin Moreno para mitigar los efectos empobrecedores de la pandemia de Covid.

De acuerdo con la conceptualización del antropólogo social chileno Claudio Lomnitz —entrevista de Reyna Paz Avendaño en La Crónica el 10 de enero— los organismos delincuenciales establecen una “soberanía negativa” fundamentada en la capacidad de despojar por la fuerza de sus propiedades a las personas, incluida la amenaza de privarles de la libertad o matarles.

En su reciente Para una teología del crimen organizado, Lomnitz sitúa al diálogo como elemento central para posibilitar la reintegración a quienes están del lado del crimen y sugiere determinación política para evitar el reclutamiento de jóvenes a redes delictivas.

Identifica dos estrategias contrastantes para la inserción a la sociedad. Por un lado, “la construcción de puentes con la moral dominante a través del mante-

nimiento del ciclo ritual católico, operado por la institución de la familia”, y por otro lado la que “se finca en epifanías individuales” capaces de llevar a la redención. Voluntades comunitarias e individuales, dicho de otra forma.

Causa vertebral del crimen, según el Obradorismo, es la pobreza. “Abrazos no balazos” es concepto que implica afán preventivo y reintegratorio.

Aunque falta aún por hacer, a diferencia de Ecuador, en México la tasa de homicidios dolosos registra una tendencia a la baja. Pasó de 23.4 en 2019 a 19.4 el año pasado. Respecto de la CDMX, la oposición prefiere no aludir logros de seguridad. En la Ciudad de México —con una población flotante similar al total de ecuatorianos— el descenso se ha profundizado con la estrategia implementada por Claudia Sheinbaum y continuada por Martí Batres, de 15.7 a 8.6.

En manos de Xóchitl Gálvez no sabemos si el modelo de seguridad sería como lo registrado en Guanajuato, gobernado por el PAN y actualmente con la más alta tasa de homicidios de todo el país.

ENTRECIUDADES

Ecuador, México y estrategia vs el crimen



Asesoría Jurídica y Psicológica 24/7
SIN COSTO

Línea de Seguridad
y Chat de Confianza
555533-5533

Cortésia de CRÓNICA

Vía libre a la investidura de Arévalo, tras fracasar intento golpista en Guatemala

Tras una jornada de altercados, los 160 diputados de la nueva legislatura toman el cargo para el período 2024-2028

Cambio de gobierno

Fran Ruiz

Con información de agencias

El socialdemócrata y líder anticorrupción Bernardo Arévalo de León se encaminaba al cierre de esta edición a jurar en el Teatro Nacional el cargo de nuevo presidente de Guatemala, para el mandato 2024-2028, luego de que los sectores golpistas lo impidieron a lo largo de toda la jornada, saboteando la jura de los 160 diputados de la nueva legislatura.

Ya entrada la noche, con miles de personas amenazando asaltar el Congreso y con la Organización de Estados Americanos (OEA), Estados Unidos y los presidentes latinoamericanos que acudieron a la ceremonia exigiendo que se cumpla el mandato del pueblo, los 160 diputados que componen el Congreso de Guatemala para el período 2024-2028 tomaron posesión de sus respectivos escaños, con lo que quedó libre el camino para la investidura como presidente de Arévalo de León.

Los diputados del Movimiento Semilla, cuya campaña de tolerancia cero con la corrupción llevó al poder a Arévalo de León, cuando al inicio de la campaña partió como séptimo en las encuestas, están suspendidos de sus cargos por orden de un juez penal y de una comisión del Congreso, si bien estas decisiones podrían quedar sin efecto si así lo decide la nueva junta directiva del Congreso y lo vota el pleno de la Cámara.

El Movimiento Semilla ha pasado de tener seis escaños en la legislatura 2020-2024 a 23 actualmente. En tanto, el opositor partido Vamos, respaldo político del mandatario saliente, Alejandro Giammattei, cuenta con 39 representantes.

Salvo el Movimiento Semilla, de carácter progresista, el resto de partidos con fuerza en el Congreso son conservadores y forman parte de la política tradicional guatemalteca.

Los 160 diputados que tomaron posesión hoy integran la décima legislatura desde que en 1986 fue instaurada la democracia en el país centroamericano.

La última intentona golpista en Guatemala ocurrió, además, en presencia de jefes de Estado de toda la región y del rey de España. El único ausente que había confirmado fue el presidente de Méxi-



Miles de guatemaltecos se concentraron en la plaza del Congreso, a la espera de que jure el cargo Arévalo de León.

co, Andrés Manuel López Obrador, quien alegó “mucho trabajo”.

“EL MUNDO ESTÁ OBSERVANDO”

Momentos antes de que jurasen el cargo los 160 diputados de la nueva Legislatura —la décima desde que Guatemala salió de la dictadura y abrazó la democracia, en 1986— y de que fuera investido Arévalo de León, la Organización de Estados Americanos (OEA), Estados Unidos y la Unión Europea (UE) exigieron al Congreso de Guatemala saliente que entregase “el poder como exige la Constitución” al presidente electo, Bernardo Arévalo de León.

“El pueblo guatemalteco expresó su voluntad democrática en elecciones justas, libres y transparentes”, aseguró una declaración en conjunto por parte “todas las delegaciones invitadas y representadas aquí” en Guatemala para la toma de posesión del mandatario electo.

La declaración fue leída en una improvisada rueda de prensa por el secretario general de la OEA, Luis Almagro, después de un encuentro urgente entre los cancilleres de varios países de la región que asisten al traspaso de mando en el país centroamericano.

“Reunidos en la Ciudad de Guatemala para la toma de posesión presidencial, hacemos un llamado al Congreso de la República a cumplir con su man-

dato constitucional de entregar el poder como exige la constitución en el día de hoy al presidente electo Bernardo Arévalo y a la vicepresidenta electa Karin Herrera”, expuso Almagro.

El diplomático añadió que la “voluntad” del pueblo reflejada en las elecciones de 2023 debe ser “respetada”.

Por su parte, la jefa de la Agencia de los Estados Unidos para el Desarrollo Internacional, Samantha Power, quien encabeza la delegación estadounidense que asiste a la toma de posesión del nuevo mandatario, declaró: “No hay duda de que Bernardo Arévalo es el presidente de Guatemala. Pedimos a todos que mantengan la calma y al Congreso guatemalteco que respete la voluntad del pueblo”.

De igual forma, la alta funcionaria recordó que “el mundo está observando” lo que sucede en la nación centroamericana.

La tensión de esta jornada ha sido la tónica general de un proceso electoral y de transición marcado por los intentos desde julio pasado del Ministerio Público (Fiscalía) de ilegalizar al partido Movimiento Semilla -principal apoyo al presidente electo- y de evitar que Arévalo de León tome posesión este 14 de enero.

Tras su victoria sorpresiva en las elecciones de agosto con su promesa de combatir la corrupción que ha corroído Guatemala, este sociólogo, exdiputado y diplo-

mático de 65 años ha tenido que enfrentarse a una retahíla de procesos judiciales que él mismo denunció como un intento de “golpe de Estado” promovido por el Ministerio Público para tratar de evitar su llegada al poder e inhabilitar a su partido.

Y aunque un fallo emitido por la Corte de Constitucionalidad a mediados de diciembre ofrecía garantías para su investidura este domingo, nadie en este país descartó sorpresas de última hora para tratar de entorpecer la juramentación.

PLANTÓN INDÍGENA

Hasta la plaza comenzaron a desplazarse partidarios del nuevo Gobierno y representantes de los pueblos indígenas de todo el país que hace 105 días montaron un plantón delante del Ministerio Público para exigir la renuncia de su jefa, Consuelo Porras, a la que Arévalo ha acusado de estar al frente del intento de “golpe de Estado” en su contra.

Estos movimientos han mantenido una resistencia pacífica para garantizar la transferencia pacífica del poder y, junto con una comunidad internacional que ha condenado firmemente los intentos por entorpecer el proceso, han sido claves para que se mantenga la democracia en Guatemala tras varios años en los que se ha visto un auge del autoritarismo en el país.

EFE

Ola de frío en Estados Unidos pone en alerta energética a México

El frente polar que afecta al Medio Oeste llega al sur del país, que estará en emergencia hasta el miércoles

Agencias

Washington y Ciudad de México

La ola polar que afecta al Medio Oeste de Estados Unidos, con temperaturas de hasta 25 grados bajo cero, avanza hacia el sur del país, con caídas muy bruscas de las temperaturas desde la madrugada de este domingo hasta el miércoles. Esta situación ha llevado al Centro Nacional de Control de Gas Natural de México (Cenagas) a emitir un aviso de condiciones climáticas adversas que pueden impactar el transporte del combustible utilizado para generar electricidad, mientras que Sistema Interconectado Nacional (SIN) fue declarado en estado operativo de emergencia por la misma situación.

El Cenagas explicó que se mantendrá la “estrecha observación”, debido a que se pronostica un evento climatológico en Estados Unidos que ocasionará un descenso sostenido en las temperaturas en la zona del sur de Texas y otros estados fronterizos con México.

Las bajas temperaturas pueden ocasionar que el gas natural no se pueda transportar por los ductos desde Texas y otros estados del país vecino del norte, pues se transporta en forma lí-



Camión atorado por la nieve en una carretera de Iowa.

quida, es decir, se corre el riesgo de que se congelen las tuberías.

ENCARECIMIENTO

El precio de referencia del gas natural en EU —conocido como Henry Hub— pasó de 2.49 dólares por millón de BTUs el 2 de enero a 3.33 dólares, es decir, 33.73%.

México importa la mayor parte del energético de Estados Unidos, en particular de Texas.

LA CRISIS DE 2021

En febrero de 2021 una tor-

menta invernal en Texas causó el corte del suministro de gas natural hacia México, lo cual causó que los privados en territorio nacional frenaron la generación de energía y CFE tuviera que recurrir a una compra de emergencia de gas natural, lo cual costó a la nación alrededor de 65 mil millones de pesos y causó pérdidas en el primer trimestre para la empresa estatal.

CANCELACIONES MASIVAS DE VUELOS

Mientras tanto, la plataforma

FlightAware, que monitoriza el tráfico aéreo, más de 750 vuelos habían sido cancelados este domingo en todo el país y otros 1,200 sufrían retrasos.

El sábado hubo más de 1,100 vuelos cancelados, y más de 2,000 el viernes. Entre los aeropuertos más afectados estaban el de O'Hare, en Chicago (Illinois), y el de Metropolitan Wayne County, en Detroit (Michigan).

PRIMER MUERTO POR HIPOTERMIA

En Chicago, de hecho, se regis-

tró la primera muerte por frío del año, en el suburbio de Schiller Park. Fue un hombre de 60 años que murió el jueves, según recoge el periódico *Chicago Sun-Times*.

También se ha visto afectada la red eléctrica, como puede verse en la página web PowerOutage.us. En Oregon, en el noroeste de Estados Unidos, unas 158,000 personas se encontraban sin electricidad, después de una tormenta invernal que ha dejado al menos un muerto por hipotermia.

Trump confía en arrasar el lunes en los caucus de Iowa

El expresidente estadounidense Donald Trump (2017-2021) animó este sábado a sus seguidores a no dejarse intimidar por el frío extremo de Iowa y a acudir el lunes a apoyarlo masivamente en los caucus del estado, la primera cita oficial de la carrera para

convertirse en el candidato republicano a la presidencia.

Trump llegó a última hora de la tarde a su hotel de Des Moines, la capital del estado, y dijo que pese al “apoyo tremendo” que tiene en el estado, le preocupa que las temperaturas gélidas puedan

hacer que la gente no vaya a votar el próximo lunes a las 19.00, cuando se esperan mínimas de -28 grados centígrados.

El exmandatario, quien ayer recibió el apoyo del senador Marco Rubio, sigue teniendo todas las encuestas a su favor. La última, publicada para NBC News, habla de una ventaja de casi 30 puntos sobre la ex embajadora en Naciones Unidas, Nikki Haley.

El gobernador de Florida, Ron DeSantis, quien hace un año llegó a liderar brevemente las encuestas, ha caído al tercer lugar, con sólo el 18% de los votos, frente a 48% de Trump y 20% de Haley.



DeSantis llega a Iowa desinflado en las encuestas.

Federico X es coronado rey de Dinamarca tras 52 años de reinado de su madre

Las siete monarquías europeas vuelven a estar ocupadas sólo por hombres, pero hay cinco mujeres herederas

Fran Ruiz

Con información de agencias

Federico X se convirtió en nuevo rey de Dinamarca tras la histórica abdicación de Margarita II, la monarca viva con más tiempo en el trono, 52 años, de quien hereda su enorme popularidad en una de las naciones con mayor calidad de vida del mundo.

La sucesión se hizo efectiva en un Consejo de Estado celebrado en el castillo de Christiansborg, sede del Parlamento, una vez que Margarita II firmó el decreto de abdicación después de más de medio siglo en el trono, aunque la proclamación de Federico no se produjo hasta casi una hora después.

"SU MAJESTAD HA ABDICADO, LARGA VIDA AL REY"

"Su majestad Margarita II ha abdicado. Larga vida a su majestad el rey Federico X", repitió tres veces la primera ministra.

El nuevo monarca, de 55 años, quien se refirió a su madre como "una regente fuera de lo usual", señaló que necesitará el apoyo de "mi amada esposa, mi familia y eso que es más grande que todos nosotros".

UNA REINA AUSTRALIANA

La sorprendente abdicación de

la muy popular reina Margarita, de 83 años, ocurre semanas después del escándalo sobre la escapada secreta a Madrid del entonces príncipe heredero y la mexicana Genoveva Casanova, que habría dejado en evidencia un presunto alejamiento de su esposa, la australiana María.

Pese al escándalo y al de anteriores que han perseguido al primogénito de Margarita, el nuevo monarca y su esposa gozan de gran popularidad entre los daneses.

El sondeo más reciente, publicado por Ritzau, la agencia danesa de noticias, indica que los nuevos reyes cuentan con el apoyo de más del 80% de la población. Un 82% de los encuestados cree que Federico X está preparado para reinar; un 86% dice que su esposa, María, será una buena reina consorte. Nacida ella en Australia, la pareja se conoció en 2000 durante los Juegos Olímpicos de Sídney. Tienen cuatro hijos: el nuevo heredero, el príncipe Christian, de 18 años, y sus tres hermanos, Isabel (16 años) y los mellizos Vicente y Josefina (13).

Entre los gritos y hurras de las miles de personas que llenaban la plaza, Federico -que desde hoy es almirante de la Marina y general de los ejércitos de Tierra y Aire- se echó la mano al corazón en gesto de agradecimiento y besó en la boca a su esposa.

El rey y la reina se trasladaron luego en carroza al complejo palaciego de Amalienborg, residencia de la familia real y desde cuyo balcón saludaron con sus hijos de nuevo a las miles de



El rey de Dinamarca Federico X y la reina consorte María, saludan desde el Palacio Real de Copenhague; detrás el príncipe heredero.

personas congregadas allí.

COPENHAGUE, TOMADA POR MILES DE PERSONAS

La capital danesa, y en especial su centro, empezaron a registrar desde tempranas horas de la mañana una afluencia continua de gente, llegada en autobús, tren, transbordadores, avión o coche desde todas partes de este país escandinavo en el que la monarquía goza de un amplio respaldo, con cifras superiores al 70% y, más aún, la reina saliente y los nuevos reyes.

Miles de personas ocuparon la plaza de Amalienborg, las calles del centro por donde pasaba la carroza real (en un trayecto de aproximadamente 1.5 kilómetros) y la plaza de Christiansborg, que la policía tuvo que

cerrar al público una hora antes del inicio de la proclamación.

Varias estaciones de metro de la capital también permanecieron cerradas algunas horas ante el gran número de personas que se agolpaban por las calles.

A pesar de la gran cantidad de gente que siguió de cerca los actos -las autoridades no han facilitado cifras estimativas-, no se informó de ningún incidente.

NUEVE SIGLOS DE LA ÚLTIMA ABDICACIÓN

Desde que Dinamarca se convirtió en monarquía hereditaria en 1660, ningún rey o reina había abdicado y el último precedente se remonta a 1146, cuando Erico III abandonó el trono para retirarse a un monasterio.

De ahí que el inesperado

anuncio realizado por Margarita II en su tradicional discurso de Fin de Año -no se lo dijo a sus hijos hasta tres días antes, según ha confirmado la Casa Real- tomara por sorpresa a todo el país, aunque la decisión ha recibido un amplio respaldo.

La reina, que en repetidas ocasiones había reiterado que su trabajo era "de por vida", apeló a su edad (83 años), a los problemas derivados de una complicada operación de espalda y a la necesidad de dar paso a la nueva generación para justificar su retirada después de 52 años en el trono. La elección de la fecha no fue casual: otro 14 de enero, pero de 1972, la entonces princesa heredera, gracias a la abolición de la ley sálica 19 años antes, era proclamada reina desde el balcón de Christiansborg tras la muerte horas antes de su padre, Federico IX.

SIETE REYES, CINCO PRINCESAS HEREDERAS

La subida al trono de Federico X fue saludada por otras casas reales, entre ellas, la española: los reyes Felipe VI y Letizia felicitaron por carta con "el mayor afecto personal" y "los mejores deseos" al nuevo monarca.

El rey Harald V hizo lo propio en las redes sociales de la Casa Real noruega y a las felicitaciones se unieron también Carlos XVI Gustavo de Suecia y Carlos III de Inglaterra.

Con este cambio en la corona danesa, las siete monarquías europeas tienen varones al frente. Para la próxima generación se perfilan cinco reinas.

Irán libera a las dos periodistas que informaron sobre la muerte de Amini

Irán liberó este domingo bajo fianza a las periodistas Niloufar Hamedi y Elahe Mohammadi, que llevaban más de 15 meses encarceladas por el simple hecho de haber informado sobre la muerte de Mahsa Amini, a manos de la policía moral del régimen islámico, por llevar mal puesto el velo islámico.

El fallecimiento de esa joven

kurda de 22 años bajo custodia policial el 16 de septiembre de 2022, desencadenó la oleada de protestas más importante contra el régimen de terror de los ayatolás, especialmente contra las mujeres, desde la instauración de la República Islámica en 1979.

Las dos periodistas habían sido condenadas en octubre en

primera instancia a varias penas de prisión que sumaban 13 y 12 años de cárcel—aunque el cumplimiento efectivo era de siete y seis años— respectivamente. Ambas fueron detenidas en septiembre de 2022, poco después de informar sobre la muerte de Amini, y han pasado todo este tiempo en la prisión de Evin, en Teherán, la mayor



Elahe Mohammadi y Niloufar Hamedi salieron en libertad tras 15 meses de prisión.

parte de él en aislamiento.

DESAFÍO AL RÉGIMEN

Hamedi y Mohammadi salieron de la mano de esa cárcel, cono-

cida por albergar a presos políticos, haciendo el signo de la victoria y sin el velo, que sigue siendo obligatorio en Irán. Fuera las esperaban familiares y amigos.

9:00 AM
VALENTINA RODRÍGUEZ

1:00 PM
ROMINA RAMOS, CÁRMEN SÁNCHEZ,
DANIEL JACOBO Y TANIA GÓMEZ

5:00 PM
LUCIANA WAINER Y
ALEJANDRO BROFFT

INFORMAR ESTÁ EN NUESTRO ADN

ADN40.MX

NOTICIAS



adn40
SIEMPRE CONMIGO

TV      



Estudian clavecín del siglo XVIII que tiene el Museo Casa de la Bola en su resguardo

El instrumento es replicado por Ramsés Juárez Callejas, constructor de clavecines y doctorando de la UNAM. “El clavecín sigue siendo poco conocido en nuestro país y somos pocas personas quienes lo tocamos”, dice

Patrimonio cultural

Reyna Paz Avendaño
@reynisapaz

En el Museo Casa de la Bola, ubicado en la Ciudad de México, se resguarda un clavecín hecho en Italia, a inicios del siglo XVIII, instrumento que actualmente replica el constructor de clavecines y doctorando de la Universidad Nacional Autónoma de México (UNAM), Ramsés Juárez

Callejas, gracias a un estudio previo de maderas que realizaron las biólogas de la Universidad Autónoma Metropolitana (UAM), Alejandra Quintanar-Isaías y Ana Teresa Jaramillo-Pérez.

“Entre la comunidad de clavecinistas se sabe que en este museo de iniciativa privada hay un clavecín. El Museo Casa de la Bola es un espacio que no está abierto al público todos los días, sino que se realizan visitas guiadas los domingos y, como ya había escuchado entre maestros y otros constructores, acudí varias veces a observar este instrumento original”, narra Juárez Callejas.

En esas visitas, el personal mencionó que el clavecín era un clavicordio que es otro instrumento de tecla del mismo periodo, el Barroco. “Sin embargo, es un clavecín, entonces traté de definir su origen, cuándo se hizo, dónde y quién lo construyó”, señala.

Hasta el momento, en el país se conoce la existencia de dos clavecines históricos, uno está en el Museo Arocena de Torreón y el otro es el que estudió Juárez Callejas, instrumento que perteneció al coleccionista Antonio Haghenbeck y de la Lama (1902-1991).

“El clavecín sigue siendo poco conoci-

do en nuestro país y somos pocas personas quienes lo tocamos, aunque se enseña profesionalmente en México desde hace más de 40 años. Desafortunadamente, no es que la cartera cultural programe veinte conciertos de clavecín al mes, por lo que sigue siendo escaso y las personas lo llegan a asociar con un piano chiquito porque tiene teclas”, detalla el músico.

Juárez Callejas explica que el clavecín es un instrumento de cuerda pulsada, es decir, que las cuerdas se rasgan con una especie de uña para producir el sonido.

“Su sonido característico es más parecido al salterio o al arpa. En el Barroco podía tener uno o dos teclados porque en cada región de Europa se construían con ciertas características, por ejemplo, en Italia la gran mayoría era de un solo teclado a diferencia de Francia donde era más tradicionales los de dos”, indica.

Antes de que se inventara el piano, el clavecín era el instrumento que acompañaba a orquestas, óperas y cantantes.

Fotos: Héctor López Guerrero



Además de Ramsés Juárez, el instrumento ha sido analizado por Alejandra Quintanar-Isaías y Ana Teresa Jaramillo-Pérez.

Con la información recabada, Ramsés Juárez Callejas lleva a cabo una réplica del clavecín.

Para cada parte del instrumento se utilizan maderas dependiendo de sus propiedades mecánicas, físicas y acústicas.

Una de las diferencias con los pianos es que este instrumento barroco es de madera casi en su totalidad.

“Para cada parte del instrumento se utilizan maderas dependiendo de sus propiedades mecánicas, físicas y acústicas. La tapa armónica amplifica las vibraciones del sonido producido por las cuerdas, entonces requiere de una madera que sea flexible pero que no se deforme, el clavijero que es donde se soporta la tensión de las cuerdas necesita ser una madera muy rígida y dura en las teclas como son la parte de mayor contacto con los dedos necesita una madera resistente a la abrasión”, detalla.

MADERAS FRUTALES

El clavecín del Museo Casa de la Bola mide 2.04 metros de largo por 83.8 centímetros de ancho y 18.6 centímetros de profundidad; consta de un solo teclado y posee dos juegos de cuerdas por nota. La mayoría de sus teclas se han perdido, en su estado actual se conservan tres teclas naturales y seis sostenidos.

La extensión original del instrumento es de cuatro octavas, teniendo un total de cincuenta teclas, disposición que concuerda con la usanza de los constructores italianos del siglo XVII y principios del XVIII.

¿Qué elementos les hicieron inferir el origen italiano?

Visualmente la curva pronunciada que tiene, que sea de un solo teclado, sus dimensiones nos remiten a Italia y a partir de estudios que realizamos encontramos que ciertas estructuras son exclusivas del diseño y construcción italiana, el cómo están sujetas las estructuras y cómo se extrae el teclado.

Para mayor precisión, las biólogas de la UAM-Iztapalapa, Alejandra Quinta-

“El clavecín sigue siendo poco conocido en nuestro país y somos pocas personas quienes lo tocamos

Uno de los elementos importantes es la manera en cómo se sujetaba una pieza que se llama riel

“Este clavecín es el representante del uso de la biodiversidad en la cultura, el hacer instrumentos con lo que tienes”

nar-Isaías y Ana Teresa Jaramillo-Pérez extrajeron muestras de madera de ocho partes del clavecín.

“Cuando nos solicitan estudios relacionados con el patrimonio cultural tenemos que sacar astillas que comúnmente son del tamaño de una uñita que analizamos en microscopios y comparamos con bases de datos para identificar qué grupo taxonómico es”, explica Ana Jaramillo-Pérez.

Al respecto, Alejandra Quintanar-Isaías comenta que en Europa no existe tanta diversidad de especies maderables por lo que les llamó la atención el uso de árboles frutales para la construcción de este clavecín.

Los resultados de las muestras de madera arrojaron siete diferentes especies, de las cuáles resaltan cuatro frutales: ciprés (Cupressus sp.) en el panel frontal, olivo (Olea sp.) en el clavijero, nogal (Juglans sp.) en la tecla sostenida y puente, y peral (Pyrus sp.) en el saltador.

Riel napolitano

Maderas mediterráneas

¿Cómo determinaron que es de Nápoles?

Uno de los elementos importantes es la manera en cómo se sujetaba una pieza que se llama riel, la cual permite que el mecanismo del instrumento se mantenga en su lugar. Esta manera de sujetar el riel es parte de lo que nos ayuda a determinar que probablemente fue construido en Nápoles. Además de la manera en cómo se extrae el teclado: de forma horizontal, como si fuera un cajón, eso solamente existió en Nápoles.

“Por otro lado, el trabajo de Alejandra y Ana Teresa en la identificación de las maderas fue fundamental porque nos permitió establecer que todas las maderas de las que está hecho el clavecín son de origen mediterráneo, lo que confirma que el instrumento proviene de Italia”.

El músico platica que los constructores de este instrumento tradicionalmente colocaban una inscripción visible en el panel frontal, por encima del teclado, que incluía el nombre del constructor, así como el lugar y año de construcción. A veces ponían esos datos en los costados del teclado o de alguna de las teclas.

“Este instrumento tiene piezas faltantes y fue redecorado en algún momento de su historia, entonces no tenemos esa información. Lo que encontramos fue un par de constructores con quienes existen ciertos paralelismos entre los instrumentos: Onofrio Guarracino (1628-c.1698) e Ignazio Mucciardi, ambos de Nápoles”, señala.

El resto son maderas templadas: pinabete (Picea sp.) en la tapa armónica, álamo (Populus sp.) en el costado de la caja y boj (Buxus sp.) en la tecla natural, este último con cualidades de resistencia mecánica.

“Este clavecín es el representante del uso de la biodiversidad en la cultura, el hacer instrumentos con lo que tienes, con las maderas de la región, es una posición interesante antes de que existiera tanta globalización”, afirma Quintanar-Isaías.

FIEL CONSTRUCCIÓN

Ramsés Juárez Callejas realizó un plano del instrumento estudiado para construir una réplica para la cual está utilizando las mismas maderas que el original, y una vez terminado el clavecín quedará para su uso en la Facultad de Música de la UNAM.

“Habemos pocas personas que nos dedicamos a construir clavecines. En la Ciudad de México somos tres y en Querétaro y Guanajuato uno respectivamente, aunque por edad algunos ya se están retirando del trabajo. También hubo un constructor muy importante que fue el primer constructor de clavecines en México en el siglo XX: Martín Seidel, quien ya falleció. Sí hay una tradición de construcción en México, pero nunca ha sido amplia”, destaca el clavecinista.

¿Se puede determinar el año específico de la construcción del clavecín?

En un principio, habíamos acotado su construcción hacia finales del siglo XVII y principios del siglo XVIII, pero con los avances de la investigación pudimos circunscribir la cronología aún más: a los primeros 30 años del siglo XVIII. Además, logramos establecer que el instrumento fue construido muy seguramente en la ciudad de Nápoles •



Sociedad

Inyectará Turismo 10 mdp a Pueblos Mágicos

FORTALECIMIENTO

► Se invertirá en señalética, capacitación, promoción y certificación en los nueve municipios que cuentan con esta denominación para mejorar la atención a paseantes

[STAFF CRÓNICA HIDALGO]

Con el propósito de seguir fortaleciendo a los Pueblos Mágicos de Hidalgo, la titular de la secretaría de Turismo del estado de Hidalgo, Elizabeth Quintanar Gómez, señaló que se invertirá en señalética, capacitación, promoción y certificación a los nueve municipios que cuentan con este distintivo, y de esa forma ofrecer un mejor servicio a turistas y visitantes.

Expuso que, para ello, se destinarán 10 millones de pesos que fueron asignados por el Congreso del estado para dicho propósito, debido al abandono que presentan algunos destinos, que en diferentes casos es de varias décadas, en torno a su infraestructura y señalética.

"Las visitas a Pueblos Mágicos, a sus comunidades, me ha permitido conocer de viva voz las necesidades de las y los prestadores de servicios que me han compartido las necesidades que tienen y son en los rubros en los que estaremos invirtiendo", indicó Quintanar Gómez.

Detalló que esta asignación de recursos permitirá abordar de manera integral las necesidades específicas de cada municipio, con el impulso al crecimiento eco-



PRESUPUESTO. Esta asignación de recursos permitirá abordar de manera integral las necesidades específicas de cada municipio, con el impulso al crecimiento económico.

nómico, fortaleciendo la identidad turística del estado y así continuar dando seguimiento al Plan Estatal de Desarrollo 2022-2028.

"Queremos que se incremente la afluencia, derrama y ocupación en la entidad, bajo el objetivo de crear experiencias únicas en los visitantes, para que confirmen porqué Hidalgo ¡Tiene Algo!", señaló.

Así también, refirió que en el tema de capacitación se continuará trabajando en darle al punto clave para que más prestadores participen en las jornadas que se realizan en la entidad, "ya

que una de las metas para este año es incrementar el número de inscritos".

Además, manifestó que también se destinarán recursos para centros ecoturísticos, parques acuáticos, balnearios y Pueblos Mágicos.

Agregó: "para el cumplimiento de los objetivos, se llevará a cabo una reunión con los presidentes municipales de los nueve Pueblos Mágicos en el estado, para planificar, resolver y utilizar estratégicamente el uso efectivo de los fondos para atender principalmente las necesidades en

cada uno de sus municipios".

Este proceso de planificación busca no solo fomentar la afluencia turística, sino también proyectar una imagen distinguida y sostenible de Hidalgo en el ámbito nacional e internacional.

Para este 2024 y en el trabajo realizado bajo su administración, Quintanar Gómez se comprometió a seguir impulsando acciones que permitan alcanzar resultados significativos en el turismo, en perfeccionar y desarrollar al sector, y consolidar a Hidalgo como una potencia turística.

UAEH

La UAEH es la única con carrera en Gerontología

■ "Yo me siento privilegiada, es muy bonito y hermoso conocer sus historias, escucharlas y entender a la gente, ver cómo se sienten porque son personas muy sabias" declaró Brisa Sheccid Sánchez Rojas, estudiante de octavo semestre de la licenciatura en gerontología en el Instituto de Ciencias de la Salud (ICSa), de la Universidad Autónoma del Estado de Hidalgo (UAEH).

Esta disciplina de las ciencias de la salud busca entender e incidir en los aspectos biológicos, psicológicos y sociales de las personas adultas mayores para brindarles una mejor calidad de vida durante esta etapa, por lo cual es una carrera multidisciplinaria donde se adquieren conocimientos de otras disciplinas como farmacología, enfermería, medicina general, psicología y nutrición.

Sánchez Rojas enfatizó que en un inicio ingresó al plan educativo del Instituto de Ciencias de la Salud (ICSa), creyendo que su única función sería en el área de cuidados; sin embargo, conforme pasaron el semestre entendió que su incidencia iba más allá y consiste en transformar las vidas de un sector olvidado y muchas veces marginado por la sociedad.

La alumna Garza declaró que mucho de su trabajo consiste en romper las barreras impuestas por los estereotipos de la edad, para enseñarles a las personas adultas mayores a vivir en plenitud esa etapa de la vida. (Staff Crónica Hidalgo)

ALDO FALCÓN

AGENDA CULTURAL UNIVERSITARIA

► 16 DE ENERO

Los martes culturales ocurren en el Centro Cultural Universitario "La Garza" todos los martes, donde los diversos grupos representativos de Nuestra Máxima Casa de Estudios se dan cita para ser los anfitriones. En esta ocasión es la Agrupación de danza de la UAEH Fusiforme, quién compartirá parte de su repertorio para el deleite de chicos y grandes.

► 17 DE ENERO

El miércoles de Danzón es ya una tradición para quienes gustan de bailar y disfrutar este género que no pierde valor a través del tiempo. En esta ocasión los anfitriones son la Banda de Música de la UAEH Sonanza quienes amenizan con música en vivo.

► 21 DE ENERO

El Cine Club Infantil te espera los domingos para presentarte una película que nos dará una enseñanza para la vida. En esta ocasión es "Dumbo": Jumbo Jr., un elefante pequeño que es cruelmente apodado Dumbo (en inglés, dumb significa despectivamente tonto), y que es ridiculizado por sus grandes orejas, aunque descubre que puede volar usándolas como alas.

► 21 DE ENERO

Los Domingos en la Garza te esperan en cada fin de semana, donde los diversos grupos de Nuestra Máxima Casa de Estudios se dan cita para ser los anfitriones y presentar sus obras y repertorios más representativos. La presentación dominical de esta ocasión estará a cargo del Grupo de Cuerdas de la UAEH Raíces.

