



ESTATAL | 5

Definirán mecanismos para atender solicitudes de seguridad que pidan candidatos a diputados locales y alcaldías: IEEH

[ROSA GABRIELA PORTER VELÁZQUEZ]



ESTATAL | 5

En una cita con la historia, afirmó Tania Meza Escorza, candidata a diputada local por Distrito 12 de Pachuca, del Partido Morena

[STAFF CRÓNICA HIDALGO]



PRESIDENTE:
Jorge Kahwagi Gastine
DIRECTOR GENERAL:
Rafael García Garza

LUNES 1
ABRIL 2024
AÑO 15 N° 5430

LA CRÓNICA DE HOY en Hidalgo

www.cronicahidalgo.com

Inician campañas para diputaciones locales

■ En las primeras horas del domingo, el IEEH aprobó las fórmulas de contendientes a diputados locales de mayoría relativa y representación proporcional

[ROSA GABRIELA PORTER VELÁZQUEZ]

Luego de horas de debate, el Consejo General del Instituto Estatal Electoral (IEEH) aprobó las fórmulas de contendientes a diputados locales de mayoría relativa y representación proporcional, con ello iniciaron campañas 333 candidatos propietarios y suplentes; sin embargo, determinaron 39 reservas o aprobaciones a cautela, es decir que no acataron requisitos y/o faltan por subsanarlos.

Inicialmente, sesionaron poco antes de la media noche del 30 de marzo y declararon un receso, luego reanudaron a las 7 horas del domingo para validar a los abanderados de dos convenios de candidaturas comunes "Fuerza y Corazón por México", integrado por Acción Nacional (PAN), Revolucionario Institucional (PRI) y Partido de la Revolución Democrática (PRD), así como "Sigamos haciendo historia en Hidalgo", conformada por Morena y Nueva Alianza Hidalgo (PNAH)... **4**



ALDO FALCÓN

Tras impactarse contra un árbol en el viaducto Río de las Avenidas, a la altura de Exhacienda de Coscotitlán, en Pachuca, un sujeto resultó herido tras prácticamente destruir la Suzuki Jimmy que conducía. El sujeto lesionado fue trasladado a un hospital por paramédicos de la Cruz Roja Mexicana, el inservible vehículo al corralón y las ramas caídas del árbol fueron dejadas a un costado.

Más de 4 mil hidalguenses podrán votar

Después de que el Instituto Nacional Electoral (INE) amplió al 25 de febrero como límite de registro y credencialización del voto de los mexicanos en el exterior en el proceso 2023-2024, de las 226 mil 661 solicitudes de inscripción, corresponden a hidalguenses un total de 4 mil 597 peticiones.

Desde octubre del año pasado, los ciudadanos que radican fuera de México tenían la posibilidad de acudir a la embajada o consulado más cercano a su domicilio para tramitar su credencial, con el fin de maximizar el derecho al voto y ante el creciente interés de los connacionales para participar en los comicios concurrentes del 2 de junio. **3**



ESTATAL | 7

Bloquearán el paso por la Pachuca-Huejutla por la voladura de 17:00 a 18:00 horas, de hoy lunes. Tomen en cuenta

[ALBERTO QUINTANA CODALLOS]

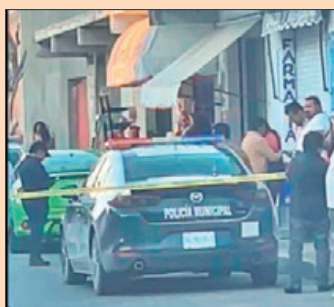

REGIONES | 11

Un segundo homicidio con violencia se registró este fin de semana, en menos de un mes en el municipio de Actopan

[HUGO CARDÓN MARTÍNEZ]

ESCRIBEN	
ANDRÉS TORRES AGUIRRE	3
RAÚL TREJO	UNO
PEPE GRILLO	DOS
LEOPOLDO MENDIVIL	DOS

Directorio
LA CRÓNICA DE HOY
en HIDALGO

PRESIDENTE:
Jorge Kahwagi Gastine
VICEPRESIDENTE:
Jorge Kahwagi Macari
DIRECTOR GENERAL:
Rafael García Garza

DIRECTOR GENERAL: José Ángel Silva Hidalgo
DIRECTOR EDITORIAL: Andrés Torres Aguirre
EDITORA GENERAL: Daisy Barrios Romero
EDITOR ADJUNTO: Luis Enrique Juárez Guzmán
FOTOGRAFÍA: Aldo Falcón Jiménez
PAGINADORES: Jazmín Falcón Jiménez
Julio Enrique Hoyos León
Alejandro Ortega Betancourt

■ **Impreso en** LCImpresos S.A. de C.V., ubicación en Calzada Azcapotzalco-La Villa 160, Col. San Marcos, CDMX.
■ **Número de Certificado de Reserva,** 04-2010-030418300100-101 del Indautor, Dirección de Reservas de Derechos de la SEP.
■ **Número de Certificado de Licitud de Título y Contenido,** 14786, de la Comisión Calificadora de Publicaciones y Revistas Ilustradas de la Secretaría de Gobernación.
■ El contenido de los artículos es responsabilidad de los autores. Todos los derechos están reservados. Queda prohibida la reproducción parcial o total del material publicado sin consentimiento por escrito de los editores.
■ **DOMICILIO:** Bulevar Valle de San Javier No. 534, interiores 101 y 102. Fraccionamiento Valle de San Javier. CP. 42086
■ **SUSCRIPCIONES:** 719-7767, 719-3641
cronicahidalgo@hotmail.com

GRILLERÍAS



INFLUENZA

Durante el 2024 se registran un total de 427 casos y 38 defunciones de influenza temporada estacional de todos tipos, informó la Secretaría de Salud del Estado de Hidalgo (SSH). En el periodo del 2022-2023 se presentaron 328 casos y 13 defunciones en diversas regiones de la entidad de acuerdo a las estadísticas. Actualmente la cobertura de vacunación anti influenza es aplicar 810 mil 055 dosis, se tiene un avance del 88.7 por ciento de la meta programada en esta temporada.

UICEH

La Universidad Intercultural del Estado de Hidalgo (UICEH) publicó su convocatoria 2024 para participar en el proceso de ingreso a licenciaturas. Esta institución educativa, ubicada en Tenango de Doria, habilitó su plataforma de recepción del 15 de marzo al 5 de julio del presente año, para realizar la solicitud de admisión a las carreras en Arte y Diseño Digital, Derecho Intercultural, Desarrollo Sustentable, Lengua y Cultura, Turismo Alternativo, Producción Agropecuaria Sustentable, Enfermería y Médico Cirujano. El registro, abierto las 24 horas del día, se realiza en línea a través de la plataforma institucional <https://admision.uiceh.edu.mx/> donde las y los aspirantes deberán ingresar sus datos personales.

SEGURIDAD

Mediante recorridos de prevención y vigilancia por el municipio Zempoala, elementos policiales de la Secretaría de Seguridad Pública de Hidalgo (SSPH) incautaron más de 50 mil litros de hidrocarburo. Durante la intervención, suscitada sobre la carretera México- Tuxpan, a la altura de la localidad Santo Tomás, los agentes ubicaron a tres sujetos identificados con las iniciales F. J. M. H., B. A. I. y A. H. R, quienes extraían combustible de un tractocamión para repartirlo en diversos contenedores, y tras no comprobar la procedencia legal del energético, quedaron bajo arresto. En el lugar, los policías corroboraron que el vehículo de carga transportaba dos tanques con capacidad de 31 mil 200 litros, los cuales se encontraban abastecidos a 90 por ciento con hidrocarburo.

Esta columna, así como Arriba y Abajo se basan en trascendidos o hechos sin confirmar que circulan en los corrillos políticos.

arriba



JULIO MENCHACA

La respuesta del gobernador a los habitantes afectados que fueron desalojados por el incendio en Nicolás Flores, fue inmediata y con el apoyo de empresas como Alium fueron enviadas toneladas que también permitieron atender a los más de 500 combatientes que estaban en la primera línea, no cabe duda que el mandatario tiene aliados estratégicos en la iniciativa privada que responden a la convocaría

abajo



VÍCTOR HERNÁNDEZ

Para el titular de Ecología, en Jaltocán, las vacaciones no serán un buen recuerdo y es que justo estos días recrudescieron las quejas sobre el mal manejo del tiradero a cielo abierto y que tantas complicaciones trae a los colonos de las zonas cercanas a éste. Ojalá no tarde la solución.

LA IMAGEN

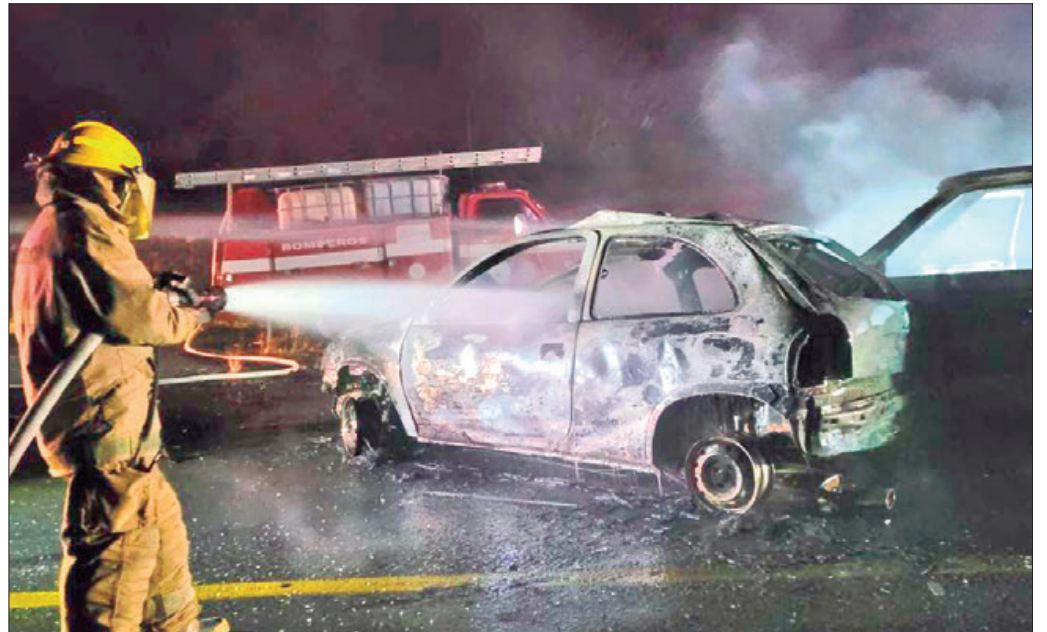

TRÁGICO DESENLACE

La noche de este sábado, una persona perdió la vida en un accidente carretero en la vía Alfajayucan - Huichapan, a la altura de la localidad Donguiño, en los límites de ambas demarcaciones anteriormente citadas. En el lugar, dos vehículos impactaron de frente incendián-

dose, dejando a un sujeto en el vehículo atrapado entre las llamas. Se informó, que siete personas resultaron lesionadas por lo fueron atendidas por paramédicos y trasladados al hospital para su atención médica.

Foto: Especial

Lunes 01 de abril de 2024





Más de 4 mil hidalguenses votarán desde el extranjero

ELECCIONES 2024

► Otro dato relevante es que de estos paisanos que sufragarán, 2 mil 870 lo harán por internet, mil 250 por vía postal y 477 presencial

[ROSA GABRIELA PORTER VELÁZQUEZ]

Después de que el Instituto Nacional Electoral (INE) amplió al 25 de febrero como límite de registro y credencialización del voto de los mexicanos en el exterior en el proceso 2023-2024, de las 226 mil 661 solicitudes de inscripción, corresponden a hidalguenses un total de 4 mil 597 peticiones.

Desde octubre del año pasado, los ciudadanos que radican fuera de México tenían la posibilidad de acudir a la embajada o consulado más cercano a su domicilio para tramitar su credencial, con el fin de maximizar el derecho al voto y ante el creciente interés de los connacionales para participar en los comicios concurrentes del 2 de junio.

De los poco más de 4 mil hidalguenses, 2 mil 826 son hombres y mil 771 mujeres, cuyo promedio de edad es de 43.20 años; de ellos, mil 008



RESPALDO. Los ciudadanos que radican fuera de México tenían la posibilidad de acudir a la embajada o consulado más cercano a su domicilio para tramitar su credencial.

se inscribieron mediante el Centro de Atención Ciudadana INETEL y 3 mil 589 por el Sistema de Registro para Votar desde el Extranjero.

Otro dato relevante es que de estos paisanos que sufragarán, 2 mil 870 lo harán por internet, mil 250 por vía postal y 477 presencial en algunas de las sedes consulares.

De cifras generales, son 226 mil 661 peticiones, 120

mil 756 hombres y 105 mil 905 féminas, 158 mil 353 votarán de manera electrónica, 51 mil 981 por paquetería postal y 16 mil 327 de forma presencial.

Entre las nuevas especificaciones para el voto en el extranjero, incorporaron de manera provisional en el listado nominal para votar por la vía postal a las personas que realizaron un trámite para obte-

ner su credencial desde el extranjero dentro del periodo de inscripción, que no solicitaron su registro para sufragar por alguna modalidad y que no radican en alguna de las 23 circunscripciones consulares en las que implementarán el voto presencial.

INE incrementó para estos comicios de mil a mil 500 el número de personas, que no pudieron realizar su inscripción en la lista nominal, para que acudan a alguna de las 23 sedes consulares y voten presencialmente, siempre y cuan-

do cuenten con su credencial vigente tramitada en México o en el extranjero.

Hasta el último corte, 156 mil 899 son connacionales que radican en Estados Unidos; 16 mil 722 de Canadá, España en el tercer sitio con 13 mil 472, Alemania contabilizó 7 mil 568, Reino Unido con 5 mil 396, Italia dio cuenta de 2 mil 037, Países Bajos registró mil 836, Australia con mil 733, Suiza refirió mil 588 mexicanos, mil 083 en Irlanda, Colombia con 802, etcétera.



ALDO FALCÓN

VOCALES EXTRAVIADAS

Las campañas electorales entraron en su etapa definitoria una vez que el Instituto Estatal Electoral de Hidalgo (IEEH), aprobó los registros para candidatas y candidatos al Congreso lo mismo que a las 84 alcaldías. Desde marzo, los aspirantes al Senado y el Congreso federal hicieron lo propio, pero son las campañas a alcaldes las que mayor expectativa despiertan entre la ciudadanía. De acuerdo a las encuestas, los aspirantes de Morena y sus aliados de Nueva Alianza, llevan una amplia ventaja en cuanto a las preferencias, lo que se debe a la enorme aceptación de su candidata a la Presidencia Claudia Sheinbaum. En las semanas siguientes, vendrá una intensa operación a nivel municipal para cerrar filas, sanar heridas y alcanzar acuerdos entre las diferentes corrientes

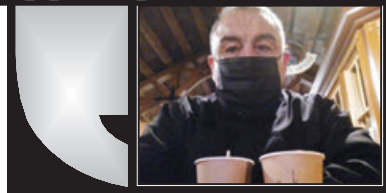

ANDRÉS TORRES AGUIRRE

Completos

internas; hay mucha confianza de que esta estrategia sea efectiva y al final del proceso, las y los candidatos de Morena tengan victorias holgadas.

En cuanto al Partido del Trabajo, la expectativa es grande, evidentemente los del partido de la estrella no van en el mismo carril de la oficialidad en Hidalgo, pero sí en la ruta de la 4T.

Con una enorme estructura, recursos y

disciplina los integrantes del Grupo Universidad-PT confían en aprovechar las grietas en Morena Hidalgo. Apuestan al fracaso de la "operación cicatriz", principalmente en la región de Tulancingo, su histórico bastión. Desde hace varios días, los grupos de simpatizantes en redes sociales, distribuyen un manual para votar el 2 de junio; ahí, paso a paso, explican cómo llenar las boletas y por cuál candidato y partido votar según cada caso. En la alianza PAN, PRI, PRD las expectativas son diferentes ya que ninguno de sus candidatos tiene la etiqueta de favoritos y pese que sus operadores políticos son los más experimentados de todo el proceso, también son los más señalados por sus excesos. La adición que puede darles el hecho de que la candidata presidencial, Xóchitl Gálvez es originaria de Hidalgo, no

da ninguna certeza de triunfo. Las aspiraciones del Partido Verde Ecológico de México (PVEM), en la presente elección fueron muy claras desde hace meses: retomar a las y los perfiles rechazados o inconformes de otras organizaciones políticas y ponerlos a competir. Lejos de las convicciones, ideales o los principios, el PVEM se integra al proceso sin escrúpulos; postula perfiles que hace días estaban en busca de ser candidatos de Morena, principalmente. Por cierto, en el distrito federal de Ixmiquilpan, donde la candidatura de Araceli Beltrán se encuentra en litigio, trasciende que será reinstalada como aspirante de Morena esta misma semana.

X: @LasVocalesRadio

MADRUGADA

El IEEH sesionó poco antes de la media noche del 30 de marzo y declararon un receso, luego reanudaron a las 7 horas del domingo para validar a los abanderados de dos convenios de candidaturas comunes "Fuerza y Corazón por México", integrado por Acción Nacional, Revolucionario Institucional y Partido de la Revolución Democrática, así como "Sigamos haciendo historia en Hidalgo", conformada por Morena y Nueva Alianza Hidalgo, además de los listados de Partidos del Trabajo, Verde Ecologista de México y Movimiento Ciudadano.

APROBACIONES

El Consejo General del Instituto Estatal Electoral aprobó las fórmulas de contendientes a diputados locales de mayoría relativa y representación proporcional, con ello iniciaron campañas 333 candidatos propietarios y suplentes; sin embargo, determinaron 39 reservas o aprobaciones a cautela, es decir que no acataron requisitos y/o faltan por subsanarlos. El próximo 12 abril es la fecha límite para sustituciones de candidatos a diputaciones locales y que impacten en la impresión de boletas

Avalan candidaturas a diputaciones locales, inicia periodo de campañas

RENOVACIÓN LEGISLATIVA

Tras el periodo de registros del 12 a 16 de marzo, toda la documentación que presentaron los candidatos y partidos la remitieron a la Dirección Ejecutiva Jurídica, de Equidad de Género, así como la de Derechos Políticoelectorales Indígenas

[ROSA GABRIELA PORTER VELÁZQUEZ]

Luego de horas de debate, el Consejo General del Instituto Estatal Electoral (IEEH) aprobó las fórmulas de contendientes a diputados locales de mayoría relativa y representación proporcional, con ello iniciaron campañas 333 candidatos propietarios y suplentes; sin embargo, determinaron 39 reservas o aprobaciones a cautela, es decir que no acataron requisitos y/o faltan por subsanarlos.

Inicialmente, sesionaron poco antes de la media noche del 30 de marzo y declararon un receso, luego reanudaron a las 7 horas del domingo para validar a los abanderados de dos convenios de candidaturas comunes "Fuerza y Corazón por México", integrado por Acción Nacional (PAN), Revolucionario Institucional (PRI) y Partido de la Revolución Democrática (PRD), así como "Sigamos haciendo historia en Hidalgo", conformada por Morena y Nueva Alianza Hidalgo (PNAH), además de los listados de Partidos del Trabajo (PT), Verde Ecologista de México (PVEM) y Movimiento Ciudadano (MC).

Tras el periodo de registros del 12 a 16 de marzo, toda la documentación que presentaron los candidatos y partidos la remitieron a la Dirección Ejecutiva Jurídica, de Equidad de Género, así como la de Derechos Políticoelectorales Indígenas a fin de que cada una, dentro del ámbito de sus competencias, analicen la procedencia y cumplimiento de acciones afirmativas tales como paridad de género, discapacidad, diversidad y sexo genérica, adscripción indígena y migrantes.

El órgano electoral verificó el cumplimiento de requisitos constitucionales, legales, de elegibilidad o de acciones afirmativas, en



PASO. Luego de horas de debate, el Consejo General del Instituto Estatal Electoral (IEEH) aprobó las fórmulas de contendientes a diputados locales de mayoría relativa y representación proporcional.



ALDO FALCÓN

caso de detectar omisiones, notificó al partido político en lo individual o a través de candidaturas comunes, para que dentro de los tres días siguientes a la notificación subsane los requisitos omitidos o sustituya la candidatura.

Cumplido este plazo y de subsistir omisiones, efectuaron otro requerimiento para que solventen dentro de dos días, apercibidos de que, en caso de prevalecer los pendientes, el pleno resolverá la solicitud de registro con la información y documentación con que cuenten.

Si en este periodo hubo sustituciones de candidatos, igualmente cotejaron el acatamiento de los requisitos citados y en caso de faltantes, establecieron su reserva o aprobación a cautela.

Al respecto, el consejero, Guillermo Corrales Galván, explicó que las reservas corresponden a las últimas sustituciones de candidatos para que cumplan con la

documentación o acción afirmativa; mientras que la aprobación con cautela les permite iniciar campañas, pero tienen tres días para que otorguen los documentos carentes y si son insuficientes, procede la cancelación.

Algunos de los motivos para reservar candidaturas fueron: la falta de adscripción indígena o certificado médico para acreditar discapacidad.

Algunos de los motivos para reservar candidaturas fueron: la falta de adscripción indígena o certificado médico para acreditar discapacidad, documentales específicos o vínculos con la comunidad migrante, no presentaron declaraciones patrimoniales o fiscales, sin vigencia de credenciales para votar, entre otros.

El consejero también recordó que el próximo 12 abril es la fe-

cha límite para sustituciones de candidatos a diputaciones locales y que impacten en la impresión de boletas.

Respecto a "Fuerza y Corazón por México", tuvieron una reserva en la suplencia del distrito local de Tlanchinol y aprobado a cautela, el suplente de Metepec; de los listados plurinominales del PAN tuvieron dicha clasificación la posición número dos propietario, el seis suplente, así como la fórmula completa en el lugar diez; del "sol azteca" únicamente el

quinto suplente y PRI descartó observaciones. En cuanto a "Sigamos haciendo historia en Hidalgo", la reserva del suplente de la jurisdicción de Huichapan, mientras que, por parte de Morena, la fórmula número cinco de representación proporcional y de PNAH el lugar once.

Por parte de PVEM, reservaron al propietario del distrito de

Zimapán, la fórmula completa de Metepec, así como la posición nueve plurinominal; de Movimiento Ciudadano el sitio once de representación proporcional y el suplente de la jurisdicción de Zimapán.

El Partido del Trabajo exhibió más candidaturas bajo este supuesto, en reserva la suplente de la posición dos plurinominal, la fórmula nueve, el propietario y suplente del distrito de Zimapán, así como las suplencias de Tlanchinol y Actopan.

Validados a cautela, el propietario tres de representación proporcional, el suplente cuatro, propietarios seis, siete, diez, once y doce, así como propietarios de los distritos de Huejutla, Marisol Becerra Salazar; de Mixquiahuala, Armando Mera Olguín; la fórmula de Metepec, Lizbeth Antonio Gumerindo y Guadalupe Rivero Barrios; así como de Tepeapulco, Marisol Ortega López, finalmente, no postularon en la suplencia del lugar doce plurinominal.

Atenderán las solicitudes de seguridad hacia candidatos

PROCESO ELECTORAL

► Recientemente sostuvieron la mesa de seguridad con gobierno del estado, en la cual corroboraron que actualmente transcurre un clima de paz y seguridad

[ROSA GABRIELA PORTER VELÁZQUEZ]

Informó la consejera presidenta del Instituto Estatal Electoral (IEEH), María Magdalena González Escalona, que definirán los procedimientos y mecanismos para atender solicitudes de seguridad que eventualmente formalicen candidatos a diputados locales e integrantes de presidencias municipales, en tanto que por el momento descartó cualquier foco rojo dentro de las actividades.

Recientemente sostuvieron la mesa de seguridad con gobierno del estado, en la cual corroboraron que actualmente transcurre un clima de paz y seguridad para que la ciudadanía emita libremente su voto el próximo 2 de junio, sin situaciones de riesgo al proceso electoral.



ARRANQUES. Iniciaron las campañas a los cargos de diputados locales y el próximo 20 de abril para los contendientes a los 84 ayuntamientos.

Con el inicio de las campañas a los cargos de diputados locales y el próximo 20 de abril para los contendientes a los 84 ayuntamientos, una vez que el Consejo General del IEEH apruebe las candidaturas, la consejera presidenta ade-

lantó que en las reuniones de seguridad dialogarán sobre las posibles solicitudes de protección por parte de aspirantes.

"De ver cuál sería el trámite que teníamos que darle para atender alguna solicitud que en su caso se

podiera presentar, tendríamos que definir ese procedimiento y me parece que podría ser en la próxima reunión de mesa de seguridad, pero por lo pronto pues lo importante que hay que decirles es que no nos han solicitado hasta el momento nuestra intervención para poder solicitar seguridad para alguna persona".

Respecto a las campañas de diputados federales y senadores, el único candidato hidalguense que hasta ahora solicitó seguridad ante el Instituto Nacional Electoral (INE) fue Alejandro Fernández Márquez de Movimiento Ciudadano (MC) por el distrito de Ixmiquilpan; asimismo, algunos aspirantes a cargos locales expresaron la intención de requerir esta protección al IEEH de

para la etapa proselitista.

"Hasta el momento no se ha acercado con nosotros alguna persona que desee solicitar seguridad, no con el Instituto Estatal Electoral insisto, hay que definir ese procedimiento en mesa seguridad para poder atender en su caso estas solicitudes y también poder ser conocidas por las instituciones que integramos la mesa de seguridad que esto seguramente deberá suceder ya en próximos días".

En los cónclaves de seguridad, instituciones de seguridad y electorales delinearían los protocolos de solicitud y atención a seguridad, tales como mecanismos para formalizar peticiones, ante cuales instancias, niveles de riesgo, elementos a disposición, criterios y circunstancias, entre otros.

MORENA

Es tiempo de las mujeres transformadoras: T. Meza

[STAFF CRÓNICA HIDALGO]

En una cita con la historia, afirmó Tania Meza Escorza, candidata a la diputación local por el Distrito 12 de Pachuca, del Partido Morena inició su campaña procelistista con la finalidad de dar a conocer sus propuestas que habrá de impulsar desde la Cámara de Diputados.

La aspirante a la diputación local invitó a la población a sumarse al "Tiempo de las Mujeres Transformadoras", ya que, dijo, las mujeres son la fuerza que mueve a Hidalgo, por lo que trabajará en consolidar un Parlamento en temas de Género y Derechos Humanos.

La candidata morenista busca ganar, en los comicios del 2 de junio, con propuestas relacionadas con Seguridad Ciudadana, Vida Libre de Violencia para Mujeres y Niñas en espacios público, Transporte Seguro, Acceso al Desarrollo Educativo para las y los Jóvenes, entre otras.

"Es una enorme emoción iniciar este proceso de cam-

paña electoral, no solamente para saludar a nuestras amigas y amigos del Distrito 12 de Pachuca, con quienes tenemos años caminando, sino también es un honor acompañar a la doctora Claudia Sheinbaum a construir el segundo piso de la Cuarta Transformación", externó Meza Escorza.

Quien será la próxima legisladora mencionó, que la transformación es bienestar con desarrollo sustentable, empleo y salario digno; prosperidad compartida, innovación al servicio del pueblo, educación, juventud, equidad, libertad y honestidad. Por ello construirá un andamiaje legislativo incluyente, donde todas, todos y todes tengan un lugar preponderante y asequible.

Tania Meza recorrerá durante 60 días barrios y colonias de su distrito electoral para conocer de primera mano las necesidades más apremiantes del electorado, con la finalidad de construir una agenda legislativa ciudadana.

Uriel Gómeztagle
Mineral de la Reforma
Taekwondo

La competencia es contigo mismo



43^a Muestra
Gastronómica
6 y 7 de abril de 2024

Santiago de Anaya: Hidalgo



PATRIMONIO
CULTURAL
INSTITUTO DEL ESTADO DE HIDALGO



Estado Libre y Soberano
de Hidalgo

Pulque natural

Hoy cierran carretera Pachuca - Huejutla

SICT

► Será bloqueado el paso vehicular y peatonal, previo a la voladura de 17:00 a 18:00 horas para desarrollar las actividades y evitar accidentes en el lugar

[ALBERTO QUINTANA CODALLOS]

Hoy lunes 1 de abril de 2024, se realizará voladura controlada para extracción de material en el tramo Real del Monte-Entronque Huasca, en zona conocida como "La Glorieta", informó la Secretaría de Infraestructura Comunicaciones y Transportes (SICT).

En el cierre de la carretera federal Pachuca-Huejutla se alertará a la población con alarmas de sirena previas a la detonación, recorriendo una zona de 500 metros a la redonda.

La SICT indicó que será bloqueado el paso vehicular y peatonal, previo a la voladura de 17:00 a 18:00 horas para desarrollar las actividades y evitar accidentes en el lugar.

Para cuidar la integridad física de la población y automovilistas que utilizan la vía de comunicación se contará con apoyo de Protección Civil, SSP del estado y ambulancia en sitio para tener las medidas de seguridad pertinentes.

Se exhortó los usuarios de esta carretera tomar precauciones, buscar vías alternas para llegar a su destino, pueden utilizar vías de comunicación como Mineral del Monte, Huasca y Tulancingo.

La dependencia federal considera que el cierre del Corredor de la Montaña será en su totalidad durante el tiempo establecido que se realicen los trabajos por parte de la empresa.

Reiteró que los conductores deben respetar la señalización vial y del personal que se localiza en el lugar, evitar rebasar cuando estén detenidas las unidades para evitar accidentes.

Para evitar los congestiones viales en el lugar, las unidades pesadas, transporte público federal y pasajeros deben tomar precauciones, respetar los límites de velocidad.



AVISO. En el cierre de la carretera federal Pachuca-Huejutla se alertará a la población con alarmas de sirena previas a la detonación.

ALDO FALCÓN

DESAROLLO

Canaco trabaja en beneficio de empresarios y emprendedores

■ Trabajar en beneficio de empresarios y emprendedores de Pachuca es el compromiso de la mesa directiva, afirmó el presidente de la Cámara Nacional de Comercio, Servicios y Turismo de Pachuca (Canaco Servytur), Luis Miguel Escudero Hernández.

Durante la Asamblea 86 los empresarios reeligieron al dirigente del organismo para el periodo 2024-2025 por los resultados y avances registrados durante su periodo.

Expresó su agradecimiento por la confianza depositada en él y reafirmó su compromiso de trabajar incansablemente en beneficio de todos los empresarios y emprendedores de Pachuca.

Reiteró que continuará trabajando para promover un entorno favorable para el crecimiento y la prosperidad de todos sus socios del organismo empresarial, aplicando esquemas y proyectos en los próximos años.

"La Cámara de Comercio de Pachuca reafirma su compromiso de seguir siendo un pilar fundamental en el desarrollo económico y empresarial de la región de los prestadores de servicios, comerciantes y turismo".

Puntualizó que el 2024 marcó el inicio de

un nuevo capítulo en su historia institucional para lograr mayor cohesión del sector empresarial de manera conjunta con las autoridades estatales y municipales.

Indicó que su reelección es un testimonio del respaldo y la confianza depositada en su liderazgo por parte de los miembros de la cámara y la comunidad empresarial de la región.

El presidente de la Canaco comentó que la asamblea es un espacio de diálogo constructivo donde se abordaron diversos temas de

interés para el sector empresarial,

Se presentaron informes de gestión y se delinearon las estrategias a seguir para fortalecer el papel de la cámara en el impulso del comercio local y el crecimiento económico de la región.

Las propuestas de los empresarios es promover y aplicar acciones para el crecimiento y prosperidad de los diversos sectores productivos, generar más empleos, derrama económica y atraer más visitantes. (Alberto Quintana Codallos)



ALDO FALCÓN

POLICÍA INDUSTRIAL BANCARIA DEL ESTADO DE HIDALGO

Contamos con vacantes para:

PERSONAL OPERATIVO

Ambos sexos

Región

TULA DE ALLENDE

REQUISITOS

Hombres y mujeres de 18 a 45 años de edad.

Certificado de estudios (mínimo secundaria).

Disponibilidad de horario.

Cartilla de Servicio Militar liberada y con resello (requisito hombres).

CONTAMOS CON PRESTACIONES



¡CONTÁCTANOS!

773 182 4007 y 773 126 6041

Independencia No. 410, Col. Barrio Alto,
Tula de Allende, Hgo., C. P. 42807.



Mega Feria de Servicios Infonavit 2024, el 6 y 7 de abril: C. Vázquez

FONDO NACIONAL

► Habrá oferta de vivienda, créditos para vivienda o mejora, tramitación de escrituras y más



ALDO FALCÓN

CANEK VÁZQUEZ. Delegado del Infonavit en Hidalgo.

[STAFF CRÓNICA HIDALGO]

El delegado regional del Infonavit en Hidalgo, Canek Vázquez, anunció la realización de la Mega Feria de Servicios el próximo fin de semana, 6 y 7 de abril, en el Polideportivo Carlos Martínez Balmori, ubicado en la Ciudad del Conocimiento, Mineral de la Reforma.

"La segunda Mega Feria de Servicios del Infonavit en Hidalgo congregará en un único espacio todas las atenciones que se ofrecen generalmente en el Centro de Servicios (CESI) de Pachuca y Tula, con el objetivo de acercarlas a un mayor número de personas, anticipando una gran afluencia a este importante evento", agregó.

Bajo el liderazgo del director general, Carlos Martínez, se reveló que se trata de un evento sin fines de lucro, que se organiza con el firme propósito de proporcionar atención personalizada a las y los derechohabientes que, por diversas razones, no han podido resolver sus problemas, dudas y preguntas con el Instituto, debido en muchos casos a restricciones de tiempo laboral, representando una excelente alternativa al realizarse en fin de semana.

"El objetivo de la Mega Feria es concentrar en un solo lugar las atenciones que ofrece el Infonavit, permitiendo que las y los trabajadores puedan realizar trámites o recibir información sobre las áreas de Cartera, Crédito, Jurídico, Fiscalización e incluso asuntos técnicos, entre otros", indicó.



Prevención de diarrea y cólera

- Lava tus manos antes de comer o preparar alimentos y después de ir al baño o de cuidar de alguien enfermo, al cambiar pañales o al regreso de tus actividades diarias.
- Lava y desinfecta verduras y frutas.
- Bebe sólo agua segura, previamente desinfectada.
- Consume alimentos calientes o preparados al momento.
- Mantén tus alimentos tapados y en refrigeración.

Si presentas síntomas gastrointestinales como diarrea, dolor abdominal, náusea, vómito o fiebre; acude de manera inmediata a la unidad médica más cercana.

Evita la deshidratación por diarrea o vómito - Hidrátate con Vida Suero Oral.

SALUD
SECRETARÍA DE SALUD

#AQUIESTOY
CONTRA LA TRATA DE PERSONAS

COMISIÓN INTERSECRETARIAL
CONTRA LA TRATA DE PERSONAS

UNODC
Oficina de las Naciones Unidas
contra la Droga y el Delito



La trata de personas existe. **Infórmate. Llama. Involúcrate**



DENUNCIA
018005533000

www.aqui-estoy.org

UNODC
Oficina de las Naciones Unidas
contra la Droga y el Delito

OIM
ONU MIGRACIÓN

COMISIÓN INTERSECRETARIAL
CONTRA LA TRATA DE PERSONAS



CAMPANA
CORAZÓN
AZUL



La trata de personas existe. **Infórmate. Llama. Involúcrate.**

DENUNCIA
8005533000



www.aqui-estoy.org

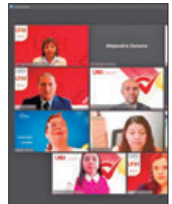

SANCIONES

Chilcuautla y Alfajayucan: acciones vs conflagraciones

■ Ante los constantes incendios que se han registrado en la región del Valle del Mezquital, los municipios de Chilcuautla y Alfajayucan reiteraron a través de comunicados las acciones tomadas para disminuir el número de quemaduras, como son las sanciones a quienes realicen estas prácticas.

Por un lado, la Dirección de Protección Civil y Bomberos de Alfajayucan, a cargo de Francisco Martínez Leyva, reiteró la advertencia de que queda prohibida la quema agrícola y emite una serie de recomendaciones para evitar generar más daños ecológicos.

Por otro lado, el ayuntamiento de Chilcuautla, a través de la Dirección de Ecología, reiteró las sanciones de 10 a 20 mil días de salario mínimo para quienes ocasionen quemaduras dentro del municipio, pues esta se sigue practicando.

El mes pasado, a través del oficio S/PMCH/EMA/2024/0003, la Presidencia Municipal, a través de la Dirección de Ecología a cargo de Yetzamin Ortiz, pidió a los delegados que a través de su conducto informen a sus vecinos sobre las nuevas disposiciones que se han tomado.

"A delegados y comisarios, debido a los incendios que se han registrado en este municipio, queda prohibida la quema de todo tipo de residuos, toda vez que causa una degradación en el medio ambiente y es un riesgo para la población".

En este mismo sentido, el Sistema Estatal de Protección Civil de Hidalgo, pidió nuevamente a los ayuntamientos promover campañas de concientización hacia la población, así como implementar estrictos controles y sanciones para aquellos que incumplan con la normatividad establecida en materia ambiental. (Hugo Cardón Martínez)

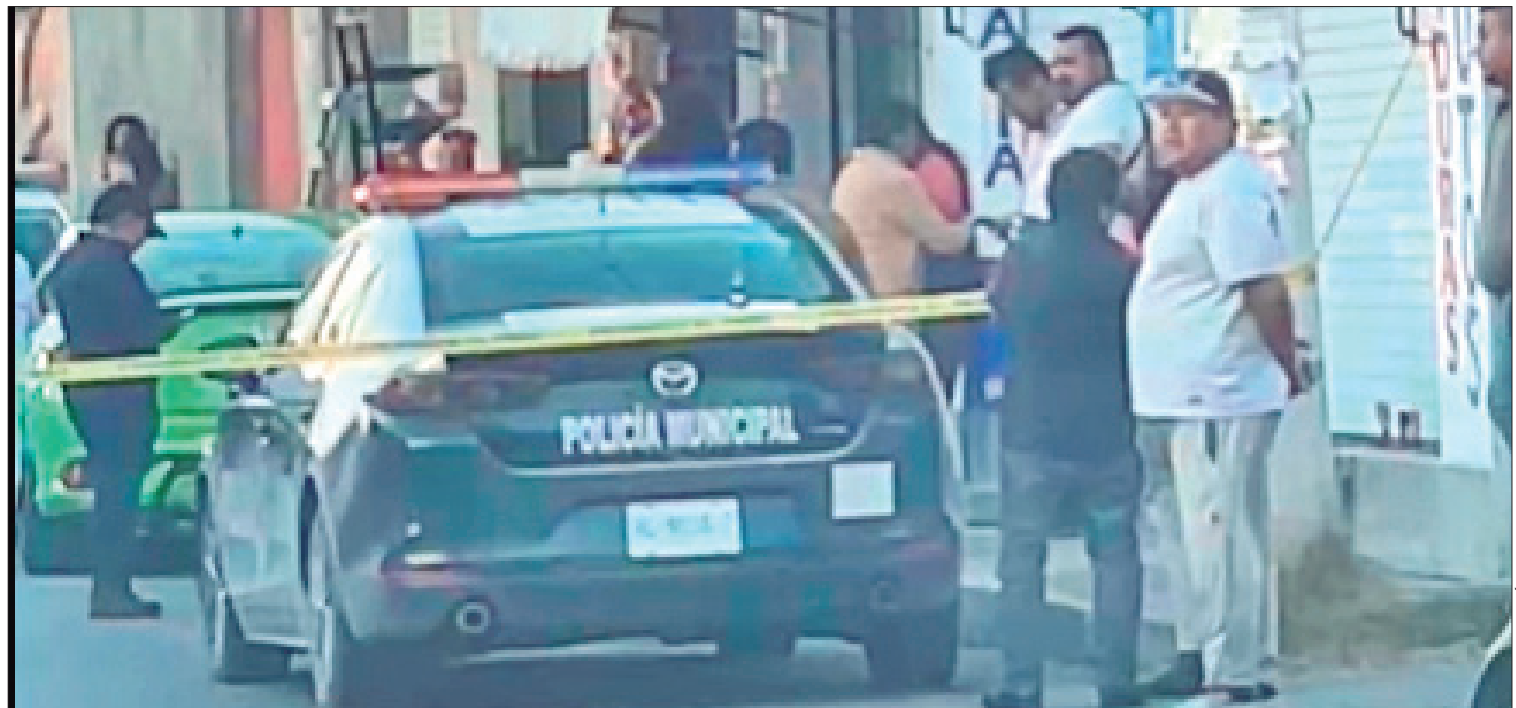

HECHOS. De acuerdo con los testigos, el presunto perpetrador del crimen se dio a la fuga en un vehículo Nissan Tiida color blanco

HUGO CARDÓN

Suman tres los decesos con violencia en Actopan

INSEGURIDAD

► Se informó un presunto asalto en la colonia El Cerrito, en el cruce de Angostura y González Ortega, donde una mujer fue herida baleada

[HUGO CARDÓN MARTÍNEZ]

Un segundo homicidio con violencia se registró este fin de semana en menos de un mes en el municipio de Actopan, siendo la víctima una mujer de aproximadamente 40 años quien fue privada de la vida con arma de fuego en la colonia El Cerrito.

De acuerdo con los reportes, a través de los números de emergencia se informó un presunto asalto en la colonia El Cerrito, en el cruce de las calles Angostura y González Ortega, lugar donde se menciona una mujer fue herida con arma de fuego, por lo que se pidió el apoyo de cuerpos de emergencia.

Personal de la dirección de Protección Civil y Bomberos de Actopan, en coordinación con personal de Cruz Roja Mexicana y la policía municipal, acudió al lugar donde encontraron a una mujer ya sin signos vitales debido a disparos

de un arma de fuego.

El lugar fue acordado por personal de la Procuraduría General de Justicia del Estado de Hidalgo (PGJEH) para realizar las diligencias de ley e iniciar una carpeta de investigaciones. De acuerdo con los testigos, el presunto perpetrador del crimen se dio a la fuga en un vehículo Nis-

san Tiida color blanco.

El año pasado, un hombre fue ultimado sin que tampoco hubiera detenidos, acciones que han generado críticas de la población hacia la presente administración municipal, debido a la violencia que se ha presentado en el municipio.

A este reciente homicidio se

suma el ocurrido el pasado nueve de marzo de este año en la comunidad de San Diego Canguihuindo, donde se reportó el hallazgo de un cuerpo calcinado y el pasado cuatro de enero, en la comunidad de La Estancia, se informó sobre el hallazgo de un cuerpo sin vida con presuntas huellas de violencia.

Controlan incendio en Nicolás Flores

■ Personal de Protección Civil y Brigadistas de Zimapán informaron que el incendio que se presenta en el municipio de Nicolás Flores se encuentra controlado, más no eliminado, por lo que dirección de Protección Civil de Nicolás Flores asume la vigilancia y monitoreo.

Informaron que en lo que a ellos respecta, se sumaron a las labores de logística, organización y seguridad de los combatientes de Nicolás Flores, específicamente en la zona limítrofe de las comunidades conocidas como Taxhay y La Unión.

Precisaron que los trabajos continuarán bajo la coordinación de la Semarnath y Conafor como en un principio, pues ambas dependencias

cuentan con expertos en el manejo de este tipo de siniestros, además de que se contó con el apoyo del quinto batallón de infantería de Zimapán.

Se adelantó que todavía ayer se continuaba con el apoyo aéreo para el proceso de eliminación fuego, tarea que se inició desde hace ya tres días luego de recibir el apoyo de las autoridades estatales para atender esta emergencia.

Hasta el cierre de esta edición, no se había emitido un informe oficial de las condiciones que guardaba esta quema por parte del ayuntamiento de Nicolás Flores, así como de las autoridades estatales. (Hugo Cardón Martínez)

OPINIÓN

Pepe Grillo



¿Se atreverá el MC?

En Taxco, Guerrero, des gobierna el alcalde Mario Figueroa, quien se hizo famoso al estar de viaje en España cuando estuvieron asesinando a varios transportistas en su municipio.

Ahora este personaje va por la reelección a la alcaldía postulado por Movimiento Ciudadano, donde varias cabezas relevantes de MC se preguntan si Dante Delgado y Álvarez Máñez están dispuestos a cargar la molestia de los ciudadanos de la ciudad platera con el alcalde y con el secretario de seguridad pública municipal, Doroteo Vázquez, quien con total irresponsabilidad culpó a la madre de la menor víctima de feminicidio la semana pasada por “no cuidarla correctamente”. ¿Se atreverán las mujeres de MC, como Pa-

tricia Mercado, Ivonne Ortega o Alejandra Barrales a respaldar esa barbaridad?

Comunidad de verdugos

Los linchamientos no son un acto de justicia, sino de venganza. En muchas ocasiones las víctimas ni siquiera estaban vinculadas al ilícito que les achacan. El linchamiento es un destello total de la ausencia del Estado, de su capitulación, del reconocimiento de que las autoridades no pueden con el paquete. Los linchadores no pueden salirse con la suya. En el caso de Taxco circulan cientos de imágenes de la barbarie. Si hay voluntad política pueden ser identificados, detenidos y presentados ante un juez.

En los últimos siete años se han perpetrado cerca de dos mil linchamientos en diferentes puntos del país, lo que muestra que se trata de un mal que se extiende. El hartazgo crea una comunidad de verdugos.

El andamiaje institucional en Taxco se hizo añicos. Se rompió el contrato social que se fundamenta en la sentencia: te obedezco a cambio de que me protejas. No hay protección no hay obediencia. El caos se expande sembrando una semilla de odio en el corazón de la sociedad.

Sheinbaum-Armenta

La importancia electoral de Puebla quedó en evidencia con la decisión de la doctora Sheinbaum de acompañar a Alejandro Armenta en el arranque de su campaña para gobernador del estado.

Puebla, junto a Veracruz, el Edomex y la CDMX, constituyen un corredor estratégico para todos los aspirantes a la Presidencia y es por eso que Morena quiere no solo obtener triunfos sino asegurar una importante cosecha de votos que impacten en el resultado de la elección presidencial.

Desde luego que las ofertas de campaña proliferan, pero en el caso de Puebla llamó la atención una que supone un cambio cualitativo: la implementación en el campo de tecnologías limpias de última generación, lo que puede marcar un antes y un después para

los campesinos poblanos.

Fue justa la mención a la importante comunidad poblana que radica y trabaja en ciudades como Nueva York desde donde mandan remesas que sacan a flote a miles de familias. Hay que protegerlos de los ataques xenófobos de la campaña norteamericana.

Residuos electorales

Durante sábado y domingo la ciudad fue literalmente tapizada de propaganda electoral que dentro de pocas semanas será basura electoral. Se calcula que 25 mil toneladas de residuos electorales. Ya cuelgan en todos los postes, paradas y puentes imágenes de quienes compiten por un cargo en una alcaldía o en el Congreso local. ¿Cuántos toman una decisión electoral viendo rostros en pendedones multicolores?

Mucha de esa propaganda es retirada en las noches por activistas del partido contrario para colocar la suya propia. Es un desorbitado desperdicio de recursos y una acometida contra el medio ambiente.

La elección en la CDMX será muy competitiva. No hay nada escrito y todavía pueden pasar muchas cosas. Una cosa es segura, la propaganda, muy pronto basura, electoral, no asegura triunfos ●

pepegrillo@cronica.com.mx

Gálvez vs Sheinbaum (1): Pemex

Leopoldo Mendivil

lmendivil2010@gmail.com

**ALELECTORADO:**

Seguramente prefieren informarse sobre seguridad, salud o educación y tienen razón, pero permítanme abordar primero el tema energético, porque es tanto lo que PEMEX debe a nivel internacional, que si no se resuelve su conducción, no habrá dinero que nos alcance.

La Constitución establece que el sector energético debe conducirse bajo la rectoría del Estado, la cual es “la facultad del Estado para regular la actividad económica de los particulares y para participar en procesos económicos de producción y distribución de bienes y servicios.” No se me aburran, porque esto es fundamental, para establecer las diferencias entre las aspirantes en esta y otras materias.

MORENA entiende la rectoría estatal como la implantación de su programa de gobierno, lo cual es una visión unilateral y de corto plazo. Ejemplos hemos tenido varios en los últimos años con el lopezobradorismo.

Fuerza y Corazón por México (FyCM) entienden que el Estado, además del gobierno, lo consti-

tuyen la sociedad y los Poderes Legislativo y Judicial. En la sociedad entran las organizaciones civiles de todo tipo, como de empresarios, expertos, académicos, etc., y ustedes. Con la inclusión del Legislativo se admiten formas distintas de pensamiento de los diferentes partidos, y deja que cualquier diferendo entre todos los anteriores se resuelva en el Poder Judicial.

Como ven, la diferencia es sustantiva y radica en qué tanto podemos participar en las decisiones directa o indirectamente. Cuando un gobierno escucha a expertos y cuando los legisladores del partido dominante discuten y negocian con la oposición, las cosas cambian y mejoran.

Ahora entremos al tema. Gane quien gane la Presidencia, se va a encontrar con serios problemas en PEMEX y el modelo de negocio que se establezca será trascendente para resolverlos.

PRODUCCIÓN: Pese al impulso que AMLO le dio, la paraestatal no ha alcanzado la meta de producir de 1.9 millones de barriles de petróleo. Entre otras cosas porque PEMEX trabaja en pozos que quedan y que son poco rentables; además, no ha encontrado nuevos yacimientos ricos.

En la pasada administración no se gastaba en exploración y perforación, pues el gobierno las subastó y concesionó a la iniciativa privada a través de las rondas petroleras. La ventaja era que si había utilidades, se compartían; si había pérdidas, las absorbía la empresa inversora. López Obrador cancela-

No hay países subdesarrollados, sino mal gestionados

Peter Drucker

ló las rondas por neoliberales y dedicó una gran cantidad de recursos a la exploración y perforación.

De ganar Claudia Sheinbaum, lo más probable es que siga con la misma actividad; de triunfar Xóchitl Gálvez, se reanudarán las rondas petroleras, despresurizando así el gasto público para dedicarlo a salud, educación, etc.

REFINACIÓN. El presidente inyectó a PEMEX 809 mil millones de pesos y le perdonó impuestos por 907 mil millones. Entonces, ¿por qué las refinerías siguen siendo un desastre? Para que se den una idea, Deer Park, ubicada en Houston, solita produce diariamente 232 mil barriles de gasolina; esta cantidad es casi lo que producen las siete refinerías radicadas en México. La desproporción en la productividad obedece al manejo de las plantas, el personal y, desde luego, el mantenimiento recibido.

No contemos todavía con Dos Bocas, pues le tomará un par de años o más llegar a su meta de satisfacer el 20 por ciento de la demanda de gasolina.

Sheinbaum afirma que irá por “el rescate de todas las refinerías y la petroquímica”. Suena bien, aunque el camino sería arduo, pues supondría un gran esfuerzo tecnológico y la inversión correspondiente para renovar

las plantas. El meollo es si se trata de una decisión ideológica o una decisión empresarial con base en estudios sobre la eficiencia de cada planta y subsector en toda la cadena de valor de los hidrocarburos.

Gálvez ofrece orientar el modelo de negocio hacia una producción “de mayor calidad y al más bajo precio posible, con criterios de productividad, sustentabilidad, rentabilidad y eficiencia.” Habrá que ver cómo lo aterriza.

CONTAMINACIÓN. Por falta de mantenimiento, las refinerías son tremendamente contaminantes, afectando a los habitantes de los alrededores y poniéndonos en problemas nuestros compromisos internacionales de reducir el CO2 para combatir el cambio climático. No sé si Gálvez cerraría la refinería de Cadereyta o la de Tula, pero es justo reconocer que Sheinbaum lleva razón en que antes de clausurarlas, hay que ver si es posible corregirlas. En cualquier caso, lo que no es negociable es la salud de la gente.

ENERGÍAS LIMPIAS: Gálvez pone mucho mayor énfasis en la el tránsito a energías limpias. Ojalá esté pensando en una reconversión como la de Shell, la cual busca seguir siendo un líder energético pero sin hidrocarburos.

GENIOS. Para salvar a PEMEX, la próxima presidenta necesitará un genio financiero que logre medio sanear las cuentas, pues por cada peso de bienes, la paraestatal debe 1.6. El otro genio sería para negociar con el sindicato petrolero, por su baja productividad y alto costo.

PEMEX requiere decisiones difíciles, audaces e impostergables ●

Colaboró: Upa Ruiz uparuiz@hotmail.com

Facebook: Leopoldo Mendivil

Twitter: @Lmendivil2015

SOCIEDAD Y PODER

Al servicio de dictadores

Raúl Trejo Delarbre
nacional@cronica.com.mx



Kirill Olegovich Safran llegó a México hace nueve años, huyendo de la represión del gobierno ruso. La Cancillería mexicana está a punto de deportarlo, atendiendo con insólita docilidad a una exigencia del régimen de Vladimir Putin. “Si me extraditan a Rusia me van a matar, estoy seguro” ha dicho Safran desde el Reclusorio Sur, en donde está detenido a solicitud de las autoridades rusas.

En este caso, la Secretaría de Relaciones Exteriores ha actuado como agente de Putin. A pesar de que un juez federal dispuso que Safran no sea extraditado porque significaría “un riesgo grave e inminente de que sea víctima de violaciones a derechos humanos y, en específico, de que sea torturado”, la Cancillería expidió en diciembre un acuerdo de extradición. Un amparo, que según las últimas informaciones se resolverá la próxima semana, ha impedido que ese ciudadano ruso sea expulsado de nuestro país.

La historia de Kirill Safran ha sido documentada por el periodista Arturo Ángel, en el espacio que conduce Enrique Hernández Alcázar en W Radio. Safran era simpatizante del disidente ruso Boris Nemtsov que, después de ser vice primer ministro a fines de los años 90, fue severo crítico de Vladimir Putin. En 2014 Safran fue aprehendido y torturado, de acuerdo con su propia versión, debido a su participación política. La policía rusa dijo que lo detenía por posesión de marihuana. Ante la posibilidad de que lo enviaran a un hospital psiquiátrico, logró salir de su país y vino a México. Poco antes, en febrero de 2015, Nemtsov fue asesinado a balazos a unas calles del Kremlin.

En México Kirill Safran, que el próximo mes cumplirá 42 años, fundó una empresa de datos geoespaciales, se casó y tiene dos hijos. En julio de 2022 fue, detenido y llevado al Reclusorio Sur, debido a la acusación que lo tuvo preso en su país. El 30 de octubre pasado el juez Juan José Hernández Leyva, titular del Centro de Justicia Penal en dicho Reclusorio, dictaminó que la extradición que solicita el gobierno ruso no debe ser concedida.

En su sentencia, ese juez menciona resoluciones de Naciones Unidas, la OEA y Amnistía Internacional acerca de las transgresiones a los derechos humanos en Rusia y, especialmente, en las prisiones de ese país. Arturo Ángel, en una de



La Secretaría de Relaciones Exteriores quiere extraditar a Kirill Olegovich (en el recuadro) aunque corra peligro.

sus acuciosas notas radiofónicas, narra que, cuando estuvo detenido en Rusia, Safran “fue sometido a torturas físicas y psicológicas, confirmadas a la postre en peritajes practicados bajo el Protocolo de Estambul. Toques eléctricos, ahogamientos con bolsas plásticas, golpes que le ocasionaron fracturas en las costillas, aislamiento bajo temperaturas gélidas y amenazas permanentes con hacerle daño a su familia, figuran entre esos malos tratos”.

Pareciera claro que esa crueldad no se debió a la presunta posesión de droga, sino a las simpatías políticas de Safran. La semana pasada el mismo periodista difundió declaraciones de otro ciudadano ruso, detenido en 2014 junto con Safran. Nikolai Victorovich afirma que la marihuana que encontró la policía no era de Safran sino suya y que, sin embargo, los policías se ensañaron especialmente con Kirill, que era amigo de Boris Nemtsov, el dirigente opositor asesinado poco después.

Aunque no existieran esos testimonios el solo hecho de que Safran asegure que si lo regresan a Rusia puede morir, junto con los antecedentes de su detención, tendría que ser suficiente para que el gobierno mexicano lo protegiera. Pero además la sentencia de un juez federal, después de meses de analizar el caso, advierte que su vida depende de que permanezca en México.

Esas consideraciones han sido irrelevantes para la SRE. El documento de extradición, formulado el 14 de diciembre por instrucciones de la secretaria Alicia Bárcena, desdeña la resolución del juez porque “no es vinculante” y el diagnóstico de Amnistía Internacional le parece

“El 30 de octubre pasado el juez Juan José Hernández Leyva, titular del Centro de Justicia Penal en el Reclusorio Sur, dictaminó que la extradición que solicita el gobierno ruso no debe ser concedida

irrelevante porque está integrada “por ciudadanos y no por autoridades”.

El riesgo que corre Safran, incluso si permanece en la prisión mexicana, es evidente si se toma en cuenta la costumbre persecutoria y vengativa del autócrata Vladimir Putin. No hay que olvidar el asesinato, el 16 de febrero pasado, del dirigente opositor Aleksei Navalny que se encontraba en una prisión rusa.

La extradición de Kirill Olegovich Safran sería una flagrante traición de la canciller Alicia Bárcena a la legalidad, así como a los principios, solidarios y defensores de la libertad, que ha tenido históricamente la política exterior mexicana.

La repatriación de ciudadanos venezolanos, que llegan a México huyendo del desastre en su país, constituye otra ofensa a esos compromisos humanitarios. El gobierno mexicano acordó con el gobier-

no de Nicolás Maduro entregar 110 dólares al mes, durante medio año, a los venezolanos que retornan en el programa “Vuelta a la patria”. En ciertos casos se gestiona que algunas empresas mexicanas, instaladas en Venezuela, les den trabajo a esas personas.

Los motivos de centenares de miles de venezolanos que dejan su país y, con enormes penurias, cruzan por ocho naciones, quizá son fundamentalmente económicos pero no se resuelven con unos cuantos dólares. Muchos de ellos no encuentran futuro en la devastación populista y autoritaria que se ha instalado en Venezuela. Entre ellos habrá, además, quienes abandonan su país porque han sufrido persecución política.

En esas condiciones, el acuerdo entre ambos gobiernos es un insulto a muchos migrantes y una farsa que Maduro aprovecha para hacerse propaganda. Cuando la secretaria Bárcena dice que los 110 dólares mensuales son “una maravilla para ellos”, vulgariza las causas de esa migración. Esa contribución monetaria, por otra parte, ha suscitado reacciones conservadoras y profundamente egoístas no sólo en las maniqueas redes sociodigitales sino, también, por parte de algunos comentaristas en los medios.

Las maniobras de Maduro para impedir que haya candidata del frente opositor en las próximas elecciones en Venezuela han provocado protestas de los gobiernos de Brasil y Colombia, entre muchos otros. Al silencio del gobierno mexicano, tan evidente que se vuelve cómplice, se añade el vergonzoso comportamiento de la SRE y su titular que, en casos como los aquí mencionados, se han puesto al servicio de los dictadores Putin y Maduro.

UNEME EC

Si vives con diabetes,
hipertensión arterial,
obesidad y dislipidemia
de difícil control.



Pachuca: Av. Prolongación Ayuntamiento,
Col. El Palmar, Colosio I, Pachuca de Soto, Hgo.

Tula: Díaz Mirón s/n, Col. El Montecillo,
Tula de Allende, Hgo.

Horario de atención: lunes a viernes
de 8:00 a 16:00 horas.

**Acude a tu Unidad
Especializada
(UNEME EC) más cercana**

¡El servicio es gratuito!

Rusia acusa a Ucrania de terrorista por matanza en el Crocus City Hall

Moscú culpa a Kiev de diversos atentados; exige el arresto de presuntos implicados y del jefe de Seguridad ucraniano

Guerra en Ucrania

Alan Rodríguez

arodriguez@cronica.com.mx

Este domingo el Ministerio de Exteriores de Rusia lanzó un misil de acusaciones a Ucrania, a la que culpa de estar detrás del atentado terrorista contra la sala de conciertos Crocus City Hall, a 20 kilómetros del centro de Moscú y que dejó 144 muertos y más de 150 hospitalizados.

También la responsabilizó de otros ataques por lo que exigió el arresto y entrega del jefe del Servicio de Seguridad ucraniano (SBU), Vasili Maliuk, y otros presuntos implicados en estas acciones.

Exteriores “entregó a las autoridades de Ucrania la exigencia, en el marco de la convención sobre los atentados terroristas cometidos con bombas y la convención sobre la financiación del terrorismo, del arresto y entrega inmediata de todas las personas implicadas en los atentados”, señaló la diplomacia rusa en un comunicado.

“En la lista de las exigencias figura el arresto del jefe del jefe del SBU, Vasili Maliuk, quien reconoció cínicamente el 25 de marzo la implicación de Ucrania en la explosión del puente de Crimea en octubre de 2022 y develó detalles de los preparativos de otros atentados terroristas en Rusia”, indicó la diplomacia rusa.

RACIMO DE ACUSACIONES

Moscú afirmó que el grave atentado contra la sala de conciertos del 22 de marzo y que impactó en todo el mundo, “no es el primer ataque terrorista contra nuestro país en los últimos tiempos” y señaló que las investigaciones apuntan a la implicación de Ucrania.

Exteriores recordó otros ataques con explosivos en territorio ruso, como los que costaron la vida a la periodista Daria Dúguina y el bloguero Vladlén Tatarski e hirieron de gravedad al escritor Yevgueni Prilepin y su chófer.

A ello sumó la muerte de cinco personas durante la explosión en el puente de Crimea, las heridas de 42 personas en la explosión de San Petersburgo que costó la vida a Tatarski y las víctimas de las incursiones fronterizas del Cuerpo de Voluntarios Rusos, organización que combate del lado ucraniano.



El pueblo ruso sigue de luto tras el atentado terrorista en la sala de conciertos Crocus City Hall, en Krasnogorsk.

“La lucha contra el terrorismo internacional es una responsabilidad de todos los Estados. Rusia exige al régimen de Kiev el cese inmediato de cualquier apoyo a las acciones terroristas, la entrega de los culpables y la reparación de daños a las víctimas”, añadió el ministerio.

Según Exteriores, “el incumplimiento por parte de Ucrania de sus compromisos respecto a las convenciones antiterroristas conllevará una responsabilidad penal internacional”.

De acuerdo con los últimos datos oficiales, el atentado en la sala de conciertos Crocus City Hall, a 20 kilómetros del centro de Moscú, causó al menos 144 muertos y más de 150 hospitalizados.

El Servicio Federal de Seguridad (FSB) informó previamente de la detención de once personas en relación con el atentado.

Entre los detenidos se encuentran cuatro terroristas que participaron en el ataque.

Los sospechosos, que ofrecieron resistencia, fueron detenidos en una carretera de la región de Briansk, fronteriza con Ucrania, donde presuntamente pretendían escapar.

Rusia ha admitido que el atentado en las afueras de Moscú fue perpetrado por islamistas pero insiste en buscar una “huella ucraniana” y afirma tener pruebas del financiamiento de los terroristas por parte de Kiev.

“SIN SENTIDO, CÍNICO”

El SBU de Ucrania dijo que las exigen-

Llamado a filas

150,000 rusos

Vladimir Putin firmó este domingo el decreto para el primer llamamiento a filas de 2024, que amplía la edad hasta los 30 años, tres más que en el anterior de otoño de 2023, y afectará a 150,000 rusos.

“Efectuar entre el 1 de abril y el 15 de julio de 2024 el llamado al servicio militar de ciudadanos de Rusia en edades entre los 18 y 30 años”, señala el documento publicado en el portal de información legal del Gobierno ruso.

El decreto no se extiende a quienes cumplieron los 27 años antes del fin de 2023 y los reservistas de 28 y 29 años.

También prevé una moratoria del servicio a los ciudadanos que trabajen en compañías informáticas.

Además, establece liberar a los soldados, marineros, sargentos y cabos que ya concluyeron su servicio.

El contraalmirante Vladímir Tsimlianski, el jefe de Organización y Movilización del Estado Mayor General ruso, informó la semana pasada que los reclutas recién llamados a filas no participarán en la guerra con Ucrania ni serán enviados a las regiones ucranianas de Donetsk, Lugansk, Jersón y Zaporíyia, anexionadas en 2022.

cias rusas “suenan particularmente cínicas viniendo del propio Estado terrorista... Por lo tanto, cualquier palabra del Ministerio de Asuntos Exteriores ruso es inútil”.

El SBU se refirió a la orden de arresto contra Putin emitida por la Corte Penal Internacional en relación con el traslado de niños ucranianos a Rusia y afirmó que “el tribunal de La Haya lo está esperando”.

El Estado Islámico se atribuyó la responsabilidad del ataque en en Krasnogorsk y funcionarios estadounidenses dijeron que tenían información de inteligencia que demostraba que fue llevado a cabo por la rama afgana de la red, el Estado Islámico Khorasan o ISIS-K.

Rusia dijo la semana pasada que halló pruebas de que los pistoleros de la sala de conciertos estaban vinculados con “nacionalistas ucranianos”. Ucrania negó cualquier conexión con el atentado terrorista.

Rusia exige al régimen de Kiev “el cese inmediato de cualquier apoyo a las acciones terroristas, la entrega de los culpables y la reparación de daños a las víctimas”

Ucrania alega que las exigencias rusas “suenan particularmente cínicas viniendo del propio Estado terrorista”



Ekrem Imamoglu saluda a sus seguidores mientras celebran después del cierre de las urnas en Estambul.

Oposición tira al partido de Erdogan en comicios municipales turcos

El socialdemócrata Imamoglu repite como alcalde de Estambul tras victoria de 10 puntos

Alan Rodríguez
arodriguez@cronica.com.mx

El presidente de Turquía, Recep Tayyip Erdogan, se llevó un sólido revés en las urnas y admitió en la medianoche de este domingo el retroceso de su partido en las elecciones municipales asegurando que “gana la democracia”.

“No hemos conseguido los resultados que esperábamos”, dijo el mandatario en un discurso en Ankara, transmitido en directo por la cadena NTV.

Con el 90 % de las papeletas escrutadas, el partido de Erdogan, el islamista AKP, perdió por primera vez en dos décadas la mayoría del voto ante el avance del socialdemócrata CHP.

“El vencedor en estas elecciones es la democracia”, dijo Erdogan, agregando que “la nación ha hablado y ha decidido”.

Subrayó que los comicios se habían llevado a cabo sin mayores incidentes y que los resultados expresan la voluntad del pueblo.

“El vencedor en estas elecciones es la democracia”, dijo Erdogan, agregando que “la nación ha hablado y ha decidido”

Según las actas, el partido socialdemócrata CHP también ganó en la asamblea municipal y en el número de distritos de la ciudad

“Esto no es un fin, sino un punto de inflexión”, dijo Erdogan, recordando que quedan cuatro años para las próximas elecciones generales.

“Seguiremos adelante, seguiremos ganando: creo en vosotros”, insistió el mandatario.

El AKP regía 38 capitales provinciales desde las municipales de 2019, pero si se confirman los resultados, solo tendrá 23 a partir de ahora, mientras que el CHP ha subido de 22 a 36, entre ellos algunas plazas fuertes del AKP, como Bursa, la cuarta ciudad del país.

También ha ampliado su ventaja en Estambul y Ankara, ciudades que arrebató al AKP en 2019 tras un cuarto de siglo de gobiernos municipales islamistas.

También ha avanzado el partido izquierdista prokurdo DEM, antes HDP, que sube de 8 a 10 capitales provinciales, mientras que el ultranacionalista MHP, aliado de Erdogan, baja de 11 a ocho.

En dos feudos del AKP, la importante ciudad de Sanliurfa en el sureste y Yozgat en el centro de Anatolia, se ha impuesto el partido islamista fundamentalista Yeniden Refah (YRP), hasta ahora aliado de Erdogan, pero que en estos comicios ha decidido presentarse por separado y se ha convertido en tercera fuerza en votos, con un 6 %.

El nacionalista moderado IYI, hasta ahora aliado del CHP, y el ultranacionalista BBP ganaron cada uno una provincia en Anatolia central.

AMPLIA VENTAJA

El alcalde de Estambul, el socialdemócrata Ekrem Imamoglu, se ha proclamado ganador de las elecciones municipales en la ciudad, donde lidera el recuento con una ventaja de 10 puntos sobre el candidato del partido islamista AKP, el exministro Murat Kurum, con el 85 % de los votos escrutados.

El escrutinio difundido

por la agencia estatal Anadolu muestra una diferencia de 740,000 votos y una ventaja de 10 puntos para Imamoglu, que ha ido ampliándose conforme avanzaba el recuento.

Imamoglu aseguró que según las actas, su partido, el socialdemócrata CHP, se muestra también ganador en la asamblea municipal, hasta ahora con mayoría de concejales del AKP, y en el número de distritos de la ciudad.

En Ankara, donde el actual alcalde, Mansur Yavas, también del CHP, lidera con una ventaja de 25 puntos, su rival del AKP, Turgut Altinok, ya ha concedido la derrota al declarar: “El pueblo ha tomado su decisión, es la democracia, y lo respeto”.

El presidente turco, Recep Tayyip Erdogan, centró todos sus mítines en la necesidad de reconquistar Estambul, que su partido perdió en 2019 tras 25 años de gobiernos municipales islamistas, y el sonoro fracaso es un revés fuerte al mostrar un desencanto generalizado con el AKP.

Además, el CHP no solo mantiene Estambul y Ankara, conquistadas en 2019, así como sus feudos habituales de la costa occidental y mediterránea, sino que también ha ganado en algunas plazas fuertes del AKP, como Bursa, cuarta ciudad del país.

Con el 80 % de las papeletas escrutadas en todo el país, el AKP solo mantiene el gobierno municipal en 23 de las 81 capitales de provincia de Turquía, mientras que el CHP obtiene 36 y el izquierdista prokurdo DEM, diez.

Es un vuelco llamativo respecto a 2019, cuando el AKP tenía 38 capitales, el CHP, 22, y el DEM, entonces HDP, ocho.

El proceso de votación en las elecciones locales de Turquía concluyó tras una jornada con dos muertos y varios heridos.

Boluarte pide declarar cuanto antes por caso de corrupción

La presidenta de Perú, Dina Boluarte, solicitó urgentemente a la Fiscalía su declaración en medio de la “turbulencia política” provocada por la investigación preliminar sobre corrupción, vinculada a la compra de relojes de lujo no declarados.

Boluarte envió un mensaje a la Fiscalía a través de sus abogados, pidiendo que su declaración indagatoria se realice de manera inmediata para esclarecer los hechos en cuestión lo antes posible.

Originalmente programada

para el viernes 5 de abril a las 8:30 a.m., la declaración de Boluarte fue adelantada luego del allanamiento de su domicilio y del Palacio de Gobierno por parte de un equipo fiscal el sábado anterior.

En su carta dirigida al fiscal de la nación, Juan Carlos Villena, la presidenta solicitó la cancelación de la programación inicial debido a la “turbulencia política” generada por las diligencias de la Fiscalía.

Boluarte había sido citada previamente para mostrar los relojes en el Ministerio Público el martes pasado y para dar

su testimonio el miércoles, pero solicitó reprogramar ambas citas debido a su “cargada agenda”, lo que resultó en el allanamiento de su vivienda y del Palacio de Gobierno.

OBLIGADA A COLABORAR

La presidenta afirmó que el allanamiento fue arbitrario, abusivo y desproporcionado, y que estaba cooperando con la investigación. En un pronunciamiento junto a su gabinete, Boluarte negó cualquier acto de rechazo o rebeldía hacia la investigación fiscal, enfatizando su disposición para

colaborar.

Horas después, el Ministerio Público emitió un comunicado, detallando que el operativo se realizó por orden del Juzgado Supremo de Investigación Preparatoria de la Corte Suprema, y rechazó las acusaciones de ilegitimidad, inconstitucionalidad y abuso en la intervención.

El comunicado también aclaró que, aunque no se encontraron ni se entregaron los relojes Rolex por parte de la presidenta, sí se obtuvieron otros elementos de interés para la investigación durante el operativo. (EFE en Lima)

Más de 100,000 piden echar a Netanyahu y nuevas elecciones

Exigen un acuerdo para liberar a los 130 cautivos; "si no puede traerlos de vuelta, váyase"

EFE
Jerusalén

Más de 100,000 personas se congregaron este domingo en Jerusalén para protestar contra el primer ministro Benjamín Netanyahu, y pedir la celebración de elecciones anticipadas ante su gestión de la guerra en la Franja de Gaza, que se acerca a los seis meses.

"Si no puede traerlos de vuelta, dé un paso al lado, váyase. Necesitamos a alguien en su lugar que sí pueda hacerlo", afirmó la hija de Hanna Katzir, una de las rehenes liberadas durante la tregua de siete días



Manifestantes anti Netanyahu durante la protesta de este domingo.

acordada entre Israel y Hamás el pasado noviembre.

Por primera vez, a las protestas antigubernamentales se unieron familiares de los rehenes secuestrados por Hamás en la Franja de Gaza, que reclamaron además un acuerdo que facilite la liberación de los 130 cautivos que

aún permanecen en el enclave.

Se trata de la protesta más multitudinaria en Israel desde que comenzó la guerra. El primer ministro aseguró que convocar elecciones anticipadas solo serviría para paralizar las negociaciones para liberar a los secuestrados. "El primero

en agradecerlo sería Hamás", indicó.

Netanyahu garantizó que lo posible para traer de vuelta a los rehenes, pero que las exigencias de Hamás en Doha "son un peligro para la seguridad nacional".

Los manifestantes no lo ven igual. "Netanyahu no quiere que

los rehenes vuelvan a casa porque sabe que en ese caso tendría que hacer frente a juicios pendientes y puede ir a la cárcel. Por eso, está prolongando tanto esta guerra", dijo a EFE Maya Gal, de 70 años.

"No le importan ni los soldados ni los rehenes, solo sus intereses políticos", agregó.

EL PARLAMENTO, DE VACACIONES

El jefe de la oposición a Netanyahu, Yair Lapid, criticó la decisión de las autoridades de no cancelar el receso de primavera de la Knéset (Parlamento), que dura seis semanas y comenzará el próximo 7 de abril.

"No tenemos receso para la gente que está luchando en Gaza. ¿Por qué debería la Knéset irse de vacaciones en un momento así?", dijo Lapid durante un discurso en la protesta, que se prolongará durante cuatro días, ya que los manifestantes planean instalarse en tiendas de campaña frente al parlamento.

La protesta aglutinó a diversos movimientos y grupos israelíes para pedir la dimisión del mandatario. Entre ellos, decenas de soldados en la reserva el Ejército que se congregaron en el barrio ultraortodoxo de Mea Shearim.



LICENCIATURAS ESCOLARIZADAS

de lunes a viernes

✓ Inscripción gratis

✓ Beca de 30% el primer año*

Ven a un recorrido por nuestras instalaciones.

CONTACTA A UN ASESOR



Miguel Lerdo, pieza clave en el plan económico de la Reforma

Uno nunca sabe para quién trabaja. El proyecto liberal que sustituyó a la última dictadura santaannista le tenía echado el ojo, desde hacía mucho, a los bienes eclesiásticos, cuya laboriosa administración había aceitado la vida económica de los siglos virreinales. Aquel veracruzano, muerto tempranamente, hizo, a lo largo de seis años, un plan que, si bien no funcionó como se esperaba, sí cambió a México para siempre.

Historia en vivo

Bertha Hernández

historiaenvivomx@gmail.com



La muerte, cuando llega de manera prematura, se vuelve compañera del olvido. Eso ocurrió con Miguel Lerdo de Tejada, artífice de la esencia económica de la Reforma liberal de mediados del siglo XIX. No le ayudó haberse distanciado de Benito Juárez y su grupo de colaboradores más cercanos en los días más críticos de la guerra de Reforma, en aquel accidentado 1860, cuando la moneda estaba en el aire, y no quedaba claro quienes habrían de vencer en aquel conflicto que duró tres años. Cuando la victoria liberal se impuso militarmente, y el escenario político se reorganizaba en la ciudad de México, Miguel Lerdo estaba decidido a regresar a la política; ambicionaba disputarle la presidencia a Juárez.

Calculaba Lerdo que podría volver a colocarse en la primera fila de la clase política mexicana. Alguien tendría que enderezar el proyecto económico, para

que finalmente cristalizara, diera frutos y rescatara a la hacienda pública de la penuria. Era lo menos que Miguel Lerdo de Tejada podía hacer. A esas alturas del agitado devenir nacional, muchos recordaban que buena parte de la tensión que terminó en tres años de guerra civil, era responsabilidad suya.

CÓMO SE FORMA UN SECRETARIO DE HACIENDA

Miguel Lerdo andaba en la grilla aún antes de que los liberales, organizados, desataran lo que se conoce como Revolución de Ayutla en contra del gobierno dictatorial de Antonio López de Santa Anna. El personaje era controvertido de origen, y, a mediados del siglo XIX había quienes se preguntaban cómo era que un individuo que empezó su carrera de funcionario como quinto regidor del Ayuntamiento del Distrito Federal y que había participado en aquel infausto momento de la invasión estadounidense, en 1847, había podido vincularse una aparente facilidad a los liberales que echaron a Santa Anna del poder.

Sí, Miguel Lerdo era parte de una autómbrada “asamblea municipal” que, pragmática, veía todo perdido con las tropas gringas en territorio nacional, y empezaron a mirar con una resignación que a muchos les pareció abierta simpatía, la posibilidad de que México terminara “anexionándose” a Estados Unidos. Aunque hasta la fecha no se ha podido demostrar que Lerdo estuviera presente, el rumor lo coloca en el famoso “brindis del desierto”, un banquete organizado

Con la ley Lerdo, quienes rentaban fincas rústicas o urbanas al clero, se volvían propietarios, y lo que pagaban por renta se volvía pago por la compra de esos bienes. El gobierno percibiría 5 por ciento del costo como impuesto sobre la transmisión de propiedad. Con esta ley, Lerdo no solo buscaba recursos para el gobierno, sino la creación de un país de pequeños propietarios, que al mejorar sus inmuebles, detonarían la actividad de múltiples oficios.

por el ayuntamiento del Distrito Federal, celebrado a fines de enero de 1848 en el Desierto de los Leones.

Pasada la coyuntura de la invasión, la carrera política de Lerdo se desarrolló en puestos diversos del ayuntamiento del Distrito Federal. Poco a poco se había labrado una reputación de hombre de ideas liberales, y en ese camino ocupó cargos en las comisiones administrativas del gobierno local. Tuvo, por tanto, oportunidad de conocer de enajenamientos, arrendamientos y adjudicaciones de terrenos de fincas. Todo eso, en años posteriores, sería información utilísima para diseñar el proyecto económico de la Reforma.

Con la llegada del general Mariano Arista a la presidencia de la República, en 1852, Miguel Lerdo llegó a la presidencia del Ayuntamiento. Como había sido la tónica desde hacía décadas, la búsqueda de recursos era una de las obsesiones y las angustias de los gobiernos mexicanos.

El ejercicio de la administración locales empezó a mostrar a un hombre de ideas económicas claramente liberales. Lo que costaba trabajo comprender de Lerdo era su cercanía y/o simpatía por Santa Anna. Incluso formó parte de la comisión que en 1853 viajó a Turbaco, Colombia, para traer de vuelta al general cojo para que reasumiera la presidencia de la República. Con su paisano —con quien, se insistía, tenía una buena relación de años— Miguel Lerdo llegó al gobierno federal, primero como oficial mayor y luego como encargado del despacho del ministerio de Fomento. Ya nadie se acuerda de esa administración, como no sea para hablar mal de Santa Anna, pero Lerdo se tomó en serio la idea del fomento económico, tanto que en el breve periodo que dirigió ese ministerio, lo mismo trabajó en el diseño de líneas telegráficas y licencias para desarrollo ferrocarrilero que la creación de colegios de agricultura y minería. A nadie le quedó duda de que entre los santaannistas, Miguel Lerdo era un liberal, que pensaba y obraba públicamente como tal.

LA ESENCIA DE LA REFORMA LIBERAL

Los gobiernos liberales que sucedieron a Santa Anna vivieron horas de tensión y enormes discusiones; no se acababan de poner de acuerdo en el rumbo, con detalles, que deseaban dar al gran barco de la nación. Por eso Juan Álvarez dejó la presidencia, para que le sucediera un presidente provisional, que funcionara mientras se elaboraba una nueva constitución. Ese presidente provisional fue Ignacio Comonfort, que tuvo varios secretarios de Hacienda: Guillermo Prieto,

Lugares INAH



Es extraño que solo se conozca un par de fotografías de un funcionario que en su momento resultó de gran trascendencia. Miguel Lerdo de Tejada, sin saberlo, y por medio de las propuestas económicas con que pretendía nutrir al erario, cambió hasta el rostro las ciudades mexicanas.

heredado de Álvarez, Manuel Payno, y cuando este renunció, Miguel Lerdo de Tejada, que no desmerecía junto a los talentos de sus antecesores: Lerdo era, además de un administrador de perfil liberal, autor de diversas obras de historia y economía, además de ser miembro de la Sociedad de Geografía y Estadística.

En los siete meses de aquella primera gestión (de mayo de 1856 a enero de 1857), y en busca de los recursos que el erario necesitaba con urgencia, la reforma liberal empezó a tomar cuerpo, y en cuestiones hacendarias, el gran produc-

to normativo fue la Ley de Desamortización de Fincas Rústicas y Urbanas, conocida en todo el país como la Ley Lerdo. El veracruzano cumplía su palabra: al llegar a Hacienda, le dijo a Comonfort que no podría satisfacer las necesidades del gobierno siguiendo los “camino trillados y comunes”: era preciso innovar.

Con la ley Lerdo, quienes rentaban fincas rústicas o urbanas al clero, se volvían propietarios, y lo que pagaban por renta se volvía pago por la compra de esos bienes. El gobierno percibiría 5 por ciento del costo como impuesto sobre la

transmisión de propiedad. Con esta ley, Lerdo no solo buscaba recursos para el gobierno, sino la creación de un país de pequeños propietarios, que al mejorar sus inmuebles, detonarían la actividad de múltiples oficios.

Pero la realidad no fue tan maravillosa. Ni el gobierno captó el volumen de recursos que esperaba Lerdo, ni se detonó la actividad económica, y, en cambio, se generó una enorme tensión política: el clero de todos niveles, indignado, empezó a fomentar la inconformidad pública y abierta. La ley sí era revolucionaria,

La oportunidad de continuar su proyecto económico puso a Lerdo a trabajar en la nacionalización de los bienes del clero, incluyendo esta vez a las propiedades de órdenes monásticas, que antes no se habían tocado. Al mismo tiempo buscaba con desesperación los recursos que le permitieran a los liberales ganar la guerra civil.

pero no iba a dar los resultados inmediatos que se esperaron. Cuando el fracaso se hizo evidente, el veracruzano le echó la culpa a sus enemigos políticos y a los opositores al proyecto liberal. Peleado con funcionarios como Melchor Ocampo, malquistado con Comonfort, renunció al cargo.

Volvería a Hacienda en plena guerra de Reforma, en 1859. Pero se sabe que, en los inicios del conflicto, Lerdo era, con Francisco Zarco y Ramón Guzmán, promotores de la resistencia liberal en el Distrito Federal, en poder de los conservadores. Perseguido, erró por el país antes de volver a Veracruz, justo cuando Juárez y su gobierno se refugiaban allí: podría decirse que, apenas lo vio, don Benito designó a Lerdo su ministro de Hacienda y Fomento.

La oportunidad de continuar su proyecto económico puso a Lerdo a trabajar en la nacionalización de los bienes del clero, incluyendo esta vez a las propiedades de órdenes monásticas, que antes no se habían tocado. Al mismo tiempo buscaba con desesperación, los recursos que le permitieran a los liberales ganar la guerra civil.

Por eso fue Lerdo el que tuvo tratos con el representante de Estados Unidos, Robert A. McLane, quien tenía instrucciones de ofrecer dinero a cambio de territorio. Se supo que a Lerdo no le disgustaba la propuesta, ante la airadísima oposición del resto del gabinete juarista. Más técnico que ideólogo de la Reforma, a Lerdo no le parecía mala solución solicitar préstamos, que no obtuvo, dando en garantía bienes nacionalizados que en 1859, lo eran solo de nombre, no extraña que estuviera involucrado, y de manera importante, en la redacción de lo que hoy conocemos como el Tratado McLane-Ocampo. Su insistencia en declarar una moratoria de pago de deuda externa y sus propuestas extremas lo alejaron del núcleo juarista. Pero una parte que puede llamarse “técnica” de las leyes de Reforma es su hechura y su legado; por eso creía que podría competir por la presidencia.

Un brote de tifo asoló la ciudad de México en marzo de 1861. Miguel Lerdo, contagiado, murió al día siguiente del cumpleaños de Juárez. A los pocos días, un alemán establecido en México, Luis Hahn, músico finísimo, anunció que había compuesto una marcha en su honor. La pieza hoy está perdida, como olvidada está mucha de la labor de Lerdo •

RIESGOS Y RENDIMIENTOS

Julio Brito A.
@abritoj



- * Se producirá Cupra en planta de VW en Puebla
- * Altan Redes regresa al Concurso Mercantil
- * Nueva ruta de Ferry Cozumel-Playa del Carmen

Un de las estrategias de crecimiento y desarrollo en la industria automotriz es la marca SEAT-Cupra, que en México lleva **Juan Pablo Gómez Macfarland**. Su desempeño ha sido espectacular de tal manera, que a nivel global la marca piensa entrar al mercado de los Estados Unidos antes de 2030. La estrategia ya está sobre la mesa y desde México se producirá una SUV de exportación bajo la marca Cupra, totalmente eléctrico. Una de las opciones es ensamblarla sobre la línea de producción de la planta en Puebla.

Hace un par de semanas el Grupo VW durante la entrega de resultados financieros confirmaron desde Alemania una inversión de mil millones de dólares para la reconversión de la planta de Puebla hacia la electro-movilidad. Se habla, por ejemplo, que la SUV Cupra Formentor EV sea el modelo a exportar desde México.

La decisión de producir aquí un Cupra eléctrico va de la mano con los buenos resultados. A estas alturas México representa el quinto país en ventas de la marca. Solo el año pasado SEAT solita impulsó sus ventas 78% con el famoso Ibiza y Cupra por su lado las elevó 52%, para tener uno de los mejores desempeños, envidia de la marca Volkswagen, que le sufre mucho para conservar su participación de mercado.

ATÍPICO. Debido a que Altán Redes, que lleva **Carlos Lerma**, entregó dos versiones distintas de reestructuración, una al Poder Judicial y la otra a sus acreedores el Primer Tribunal Colegiado de Apelación en Materias Civil, Administrativa y Especializado en Competencia Económica, Radiodifusión y Telecomunicaciones anuló el acuerdo de reestructuración financiera alcanzado el 28 de octubre de 2022 y retorna a un status jurídico anterior, es decir a Concurso Mercantil. El gobierno federal, en su afán de rescatar a la empresa de telecomunicaciones le invirtió 126 millones de dólares, con lo que se hizo del control de la empresa.

TURISMO. Grupo Xcaret, que lleva **Elizabeth Lugo** como Directora Ejecutiva de Parques, Tours y Naviera informó que a partir del próximo 1 de abril contará con una nueva ruta de ferry para conectar Playa del Carmen con la isla de Cozumel. Esta ruta tendrá la mayor disponibilidad de horarios en la región, con 14 viajes diarios entre las 8:30 y las 21:30 horas, con ello, turistas y residentes podrán viajar a su propio ritmo a bordo de embarcaciones premium, que representaron una inversión de 315 millones de pesos. Las tarifas serán diferenciadas para turistas nacionales y extranjeros, residentes locales, niños y personas de la tercera edad. Las embarcaciones cuentan con un sistema de nivelación, que permite viajes más suaves y menos sobresaltos a efectos de movimiento de olas.

TECNOLOGÍA. **Rolando Alamilla**, analista de The Conference Intelligent Unit, nos comenta que el mercado de smartphones en México tiene un valor anual que supera los 125 mil millones de pesos, con más de 30 millones de equipos nuevos comercializados cada año. “El gasto promedio por smartphone es de 4,543 pesos, mientras que la frecuencia de reemplazo es de 25.4 meses. Los fabricantes tienen que fortalecer su estrategia en dos vías: atracción y retención de usuarios”, aseguró •

Se extiende la cuesta de enero; aumentan a casi 16% los créditos de banca comercial

Retailers.mx



La desaceleración de la economía en enero y el repunte de la inflación provocaron un menor poder adquisitivo de las personas.

Información del BdeM señala que el saldo del portafolio de este tipo de financiamientos alcanzó en febrero un billón 424 mil 435 millones de pesos

Jesús Sánchez
negocios@cronica.com.mx

La cuesta de enero se extendió hasta febrero, afirman analistas del sector financiero, pues cifras del Banco de México (BdeM) indican que mientras el saldo vigente de los créditos destinados al consumo de las familias otorgados por la banca comercial incrementó casi 16 por ciento, el portafolio vencido aumentó más de 25 por ciento.

La desaceleración de la actividad económica durante enero y el repunte de la inflación provocaron un menor poder adquisitivo de las personas, hecho que impulsó la demanda de financiamiento para hacer frente a sus deudas y contar con diversos mecanismos de apalancamiento, según señalan expertos.

Se trata de los préstamos de consumo, aquellos que son otorgados por medio de las tarjetas de crédito, los personales y aquellos que son descontados por medio de las nóminas de los trabajadores.

De acuerdo con la información del BdeM, el saldo del por-

tafolio de este tipo de financiamientos alcanzó en febrero un billón 424 mil 435 millones de pesos, un incremento de 15.9 por ciento respecto a lo reportado en el mismo mes de 2023, que era un billón 228 mil 616 millones.

Se trata del segundo nivel más alto para el portafolio vigente de los préstamos de consumo para un solo mes desde que se tienen registros en el banco central, que datan de diciembre de 1994. La cifra solamente es inferior a lo reportado en noviembre de 2023, cuando el monto sumó un billón 425 mil 155 millones de pesos.

No obstante, el saldo vencido llegó a 43 mil 624 millones de pesos, un incremento de 28.8 por ciento si se compara con los 33 mil 851 millones de pesos reportados en febrero de 2023. Como proporción del saldo vigente, el vencido equivale a 3 por ciento.

De forma desagregada, en el segmento de las tarjetas de créditos, el portafolio sumó 540 mil 956 millones de pesos, lo que implicó un alza de 16.8 por ciento respecto a los 462 mil 804 millones reportados en el mismo mes, pero del año previo.

En este subsegmento, el saldo vencido sumó 15 mil 637 millones, un aumento de 50.4 por ciento respecto a febrero de 2023 y que representa 3 por ciento del portafolio vigente.

El portafolio de préstamos de nómina reportó 358 mil 482 millones de pesos, un incremento

El portafolio de tarjetas de créditos sumó 540 mil 956 millones de pesos, lo que implicó un alza de 16.8%

El saldo vencido sumó 15 mil 637 millones, un aumento de 50.4%

El portafolio de préstamos de nómina reportó 358 mil 482 millones de pesos, un incremento de 11%

de 11 por ciento si se compara con los 322 mil 913 millones que se tenían en el segundo mes del año pasado.

Aquí, el saldo vencido llegó a 11 mil 173 millones de pesos, el equivalente a 3.1 por ciento de la cartera vigente y que aumentó 19.6 por ciento.

Por su parte, los datos del banco central indican que los financiamientos personales sumaron 220 mil 764 millones de pesos, un aumento de 13.7 por ciento respecto a los 194 mil 128 millones de pesos de febrero de 2022.

En este sentido, el saldo vencido se situó en 11 mil 415 millones de pesos, con un avance de 21.7 por ciento y que representa 5.1 por ciento del portafolio vigente •

Propuestas educativas de candidatos están lejos de las necesidades reales: Mexicanos Primero

Infraestructura escolar, formación continua de maestros y atención socioemocional de estudiantes y docentes, son las tres prioridades del sistema educativo nacional

Gerardo González Acosta
nacional@cronica.com.mx

Las propuestas educativas de los tres candidatos presidenciales en México “van en un camino distinto al de las preocupaciones de los maestros”, de acuerdo con una investigación de Mexicanos Primero (MP).

Infraestructura escolar, formación continua de maestros y atención socioemocional de estudiantes y docentes, son las tres prioridades del sistema educativo nacional fijadas por docentes en aula y dirección escolar, informó explicó MP.

Frente a las varias promesas de los contendientes a la Presidencia de la República, las preocupacio-

nes de Maestros y Directores en escuelas son diferentes y alejadas de la visión de los aspirantes electorales, detalló la organización.

CANDIDATOS OLVIDAN PRIORIDADES

Los contendientes presidenciales prometen, entre otras cosas, incrementar las becas, impulsar las escuelas de tiempo completo en todo el país, rescatar las estancias infantiles, abrir nuevos planteles de educación media superior o ampliar la oferta de educación universitaria, dijo MP.

Sin embargo, “en la mirada de docentes que conducen el proceso de enseñanza y aprendizaje en el aula u ocupan la dirección de cada escuela, la política educativa en México debería atender las tres prioridades detectadas por los educadores”.

La importancia del fortalecimiento y mantenimiento oportuno de la infraestructura escolar, la formación continua y el apoyo socioemocional a estudiantes y personal docente, es lo que encabeza las necesidades de quienes viven diariamente el proceso educativo real.

Mexicanos Primero explicó que sondeó preliminarmente las



Aspirantes presidenciales.

percepciones de Maestros y directivos sobre la Nueva Escuela Mexicana (NEM) y algunos de sus materiales como los libros de texto gratuitos (LTG).

PRINCIPALES PREOCUPACIONES

Señaló que las cerca de 500 respuestas ofrecen información relevante sobre sus principales preocupaciones.

“La mayoría considera que la falta de presupuesto, la violencia y el crimen organizado, así como la posibilidad de implantar nuevas reformas educa-

tivas, amenazan la calidad de la educación”, reveló.

Mexicanos Primero recuerda que desde el inicio de la campaña electoral presidencial, “la educación arrancó también su campaña para recordarles que lo básico no está garantizado en las escuelas para que los niños aprendan y tengan mejores oportunidades para ejercer su derecho a aprender”.

26,463 ESCUELAS SIN ENERGÍA ELÉCTRICA

De acuerdo con datos de la Co-

misión Nacional para la Mejora Continua de la Educación (Mejoredu), en el ciclo escolar 2021-2022, 26 mil 463 escuelas operan sin luz; 56 mil 109 sin agua; 43 mil 558 sin lavamanos y 5 mil 950 sin sanitarios.

La Secretaría de Educación Pública (SEP) informó que en el mismo periodo 127 mil 728 escuelas de preescolar a media superior, el 53.7 por ciento, carece de computadoras para aprender y 168 mil 163, el 70.7 por ciento, está sin conexión a internet.

Mexicanos Primero dijo que coincide con las preocupaciones de los maestros en el aula, quienes consideran que es necesario destinar más presupuesto para resolver prioridades detectadas por ellos.

Entre estas, mejorar infraestructura en escuelas públicas, formación continua que permita mejorar desempeño profesional docente, pues el presupuesto asignado en 2024 a formación continua es de 96 pesos anuales por docente.

La organización añadió que para los docentes también es relevante contar con apoyo socioemocional para ellos y sus alumnos.

OPINIÓN

Biomarcadores en la detección de cáncer de colon

Gerardo Gamba*
@gerardo_gamba



Varios tipos de cáncer se pueden curar cuando se detectan en forma temprana, antes de haberse extendido localmente o hacia otros tejidos, en forma de metástasis. En estos casos se puede extirpar el tumor o tratarlo con radio, quimio o inmunoterapia. Por esta razón, uno de los temas con mayor inversión en la ciencia médica es la búsqueda de biomarcadores. Es decir, moléculas que, al ser detectadas en algún fluido humano, como sangre, orina, heces, etc. indiquen la presencia de un tumor maligno. La otra opción son imágenes radiológicas que revelen la presencia de un tumor incipiente.

El biomarcador ideal es el que tenga alta sensibilidad y especificidad. Es decir, que sea positivo en el mayor número de pacientes que tengan el tumor a detectar (sensibilidad), pero negativo cuando no existe la enfermedad (especificidad). El escrutinio para búsqueda de tumores malignos se hace particularmente en aquellos que son muy frecuentes como es el caso del Papanicolaou para cáncer de cérvix, la mastografía para cáncer de mama, el antígeno prostático específico para cáncer de próstata y la colonoscopia para el cáncer de colon.

El problema con los escrutinios es que mientras más complejos y molestos sean, es menos probable que la gente lo haga. El antígeno prostático específico vino a mejorar con mucho la detección temprana de cáncer de próstata, ya que tomar una muestra de sangre es mucho menos molesto que un tacto rectal. El Papanicolaou y la mastografía son molestos, pero al parecer razonablemente tolerables, ya que un porcentaje considerable de mujeres acepta hacerlo periódicamente. En los últimos años, se

han diseñado equipos de mastografía que generan menos molestias al realizar el estudio.

La colonoscopia es otra historia. Es un procedimiento invasivo, complejo, que requiere de un operador experto y para que sea útil, se necesita de una preparación del colon que es muy molesta. Por este motivo, se siguen buscando biomarcadores que puedan ser útiles para la detección del cáncer de colon. Primero se inventó la prueba de Guayacol para buscar sangre oculta en las heces fecales. Consiste en utilizar peróxido de hidrógeno que, al oxidar la sangre, se torna de un color azul-morado. Es bastante específica, pero muy poco sensible, o sea, es negativa en muchos casos de cáncer de colon. En años recientes se han generado metodologías inmunológicas y moleculares más finas para detectar la presencia de sangre o de DNA del tumor en heces o mejor aún, detectar en sangre un tipo especial de DNA que llamamos fragmentado, en el que además se puede determinar el grado de metilación y secuenciar el DNA para

la búsqueda de mutaciones específicas.

Dos estudios publicados recientemente en el New England Journal of Medicine con miles de pacientes que se sometieron a colonoscopia muestran que estos análisis son buenos para detectar cáncer de colon, pero aún no lo son para lesiones precancerosas, ya que se basan en DNA que es producto del tumor. Estas lesiones precancerosas son las que, sí pueden detectarse con la colonoscopia y extirparlas en el momento, lo que reduce la probabilidad de un cáncer de colon. Necesitamos más investigación básica que descubra potenciales biomarcadores de lesiones precancerosas que puedan ser detectados con estas metodologías, lo que haría que muchas más personas se sometieran a escrutinio de este tumor, ya que es más fácil y menos molesto que te saquen sangre a que te hagan una colonoscopia.

*Instituto Nacional de Ciencias Médicas y Nutrición Salvador Zubirán e Instituto de Investigaciones Biomédicas, UNAM

Gerardo Herrera

“Podrían existir galaxias de antimateria o ésta simplemente desapareció”

“La antimateria es un gran tema, pero de la que se sabe poco de sus avances”, señala el físico, quien publica “Antimateria. Los misterios que encierra...”

FILGDL



Gerardo Herrera es Premio Crónica.

Entrevista

Reyna Paz Avendaño

@reynisapaz

Cuando comemos plátanos y cuando nos realizan una tomografía por emisión de positrones, al interior de nuestro cuerpo se genera antimateria, es decir, una sustancia que sólo es perceptible por un efímero destello de luz y que su localización en el universo y su producción en laboratorio es una de las tareas que interesa actualmente a los físicos.

“Crónica” presenta una entrevista con Gerardo Herrera Corral (Chihuahua, 1963), investigador mexicano que trabaja en el Centro Europeo para la Investigación Nuclear (CERN), en Suiza, y quien recientemente publicó el libro “Antimateria. Los misterios que encierra y la promesa de sus aplicaciones”, editado por Sexto Piso.

“La antimateria es uno de los grandes temas que, aunque ha estado ahí por mucho tiempo, se sabe poco de sus avances y de sus usos tecnológicos que ya están presentes en los hospitales y representan un futuro tecnológico impresionante”, señala el investigador.

El científico del Centro de Investigación y de Estudios Avanzados (Cinvestav) comenta que un mexicano promedio de 40 años está ajeno a lo que ocurre en el mundo de la ciencia, a los nuevos avances y descubrimientos que transforman la realidad. “De manera tal que es importantísimo que existan materiales de lectura que proporcionen la posibilidad de una educación continua”.

Para entender qué es la antimateria, Herrera Corral expresa que es necesario imaginar opuestos como la luz y la sombra porque la antimateria es la oposición de algo, en este caso, la oposición de la materia.

“El opuesto de cualquier cosa es aquello que lo aniquila. El opuesto de la luz sería la sombra porque ahí se diluye. Entonces, la antimateria es aquello que aniquila, es decir, que cuando se da el encuentro de la materia con la antimateria ésta se diluye, desaparece en energía, en un destello de luz”, señala.

El físico detalla que una de las grandes preguntas de la física moderna es por qué el universo está hecho de materia.

“El universo se originó hace 13 mil 800 millones de años en algo que conocemos como el Big Bang. En ese origen se debieron crear las mismas cantidades de materia que de antimateria. No hay ninguna razón para que hubiera aparecido la materia y la antimateria no apareciera, todo era simetría al comienzo, debieron haberse producido las mismas cantidades de materia que de antimateria”, indica.

Entonces, las preguntas son: ¿dónde está la antimateria?, ¿qué pasó con ella?, ¿desapareció?, ¿por qué no la vemos? “Si todo lo que nos rodea está hecho de materia ¿qué ocurrió con la antimateria?”, cuestiona el autor.



País pobre

Gobierno en desesperación

Herrera Corral afirma que los gobiernos mexicanos han caído en la desesperación de los países pobres.

“Siempre quieren resultados inmediatos y eso es una actitud emocional derivada de la desesperación: yo invierto mil pesos y quiero ver al día siguiente cinco mil. No ocurre así, la ciencia es una tarea en la que está involucrada la educación: mejorar los niveles educativos, la infraestructura científica, tener una masa crítica de investigadores que estamos muy lejos de tener”, indica.

Una pregunta constante al investigador es ¿por qué en el país no tenemos premios Nobel? La respuesta que da es que tenemos 14 o 15 veces menos científicos *per cápita* que Estados Unidos.

“En otras palabras, somos dos o tres. Hay una capacidad enorme de los mexicanos, pero no reciben la educación; por supuesto que en la Sierra de Oaxaca está aquel que resolverá los problemas energéticos del mundo, pero si no le das educación no lo hará, en la tarahumara hay quien tiene la solución al problema del cáncer, sólo que si no lo educas no vas a tener esa solución nunca”, asegura.

La comunidad científica plantea dos opciones. La primera es que la antimateria no desapareció y está en lugares muy alejados del universo, posiblemente existen galaxias de antimaterias que no podemos ver. La otra explicación es que desapareció.

“En el Gran Colisionador de Hadrones hay un experimento dedicado solamente a tratar de contestar esa pregunta. Una posible respuesta es que la materia y la antimateria parecen muy simétricas e idénticas, pero con todos los atributos opuestos. Quizá no son exactamente iguales, hay una pequeña diferencia la cual multiplicada en miles de millones y de billones de procesos microscópicos acabó por darle ventaja a la materia sobre la antimateria”, explica.

Herrera Corral explica que en el CERN existe una fábrica de antimateria donde se construyen antiátomos.

“En 2006 empezó a producirse, de manera más o menos eficiente, átomos de antimateria y una gran hazaña ocurrió en 2011 (por el experimento ALPHA): se produjeron 300 antiátomos de hidrógeno y se logró conservar durante mil segundos, que son casi 16 minutos. Desde entonces, se está buscando conservarlos por más tiempo y juntar más”, expresa.

Sin embargo, el investigador afirma que la energía almacenada en esa cantidad de materia es nada porque no pueden ni calentar ni una taza de té, “es más, al encender un cerillo hay mucha más energía que en esa cantidad de antimateria”.

¿La meta es generar más antimateria y transportarla?

Sí, producir suficientes antiátomos y luego transportarlos es un proyecto que está andando en el CERN, con la intención de tener una botella magnética del tamaño de una mesa y después meterlo a una camioneta y transportarlo al laboratorio de enfrente.

El CERN es el único lugar del mundo donde se cuenta con una fábrica de antimateria en el sentido de que se están produciendo antiátomos, es decir, agregados de antipartículas. En otros laboratorios donde hay aceleradores de partículas donde se colisionan partículas, ahí se produce antimateria del orden elemental, de antipartículas.

“Si seguimos en esa línea, la antimateria se produce en todas partes, los plátanos producen antimateria y nosotros emitimos antimateria que vive por muy poco tiempo porque se desintegra rápidamente al contacto con la materia”, indica.

Hoy la antimateria se usa en los hospitales, aclara Herrera Corral. “Un doctor te puede ordenar un PET, una tomografía por emisión de positrones, que hace 20 años fue la sensación en México cuando llegó, ahora hay PET por todos lados en los hospitales. Esta tomografía es una técnica que sirve para detectar carcinomas en el cerebro”.

Herrera Corral explica cómo funciona. “Al paciente le administran una pastilla dulce que es glucosa y que tiene incorporado flúor 18, un isótopo radioactivo. Una hora después, la ingresan al laboratorio, empezará a emitir radiación y le colocarán un detector alrededor de la cabeza para ver los decaimientos del flúor 18”.

Cuando el flúor 18 decae, emite antielectrones o bien, antimateria. “No tarda mucho que ese antielectrón se encuentre con un electrón y se desintegre, se produce energía que sale en forma de luz y esos fotones los detectará un aparato para darle al médico una imagen del cerebro y decir si hay un tumor ahí o no”, añade.

El científico platica que hoy existe una terapia contra el cáncer llamada hadroterapia, que es irradiación con protones, menos agresiva para el cuerpo que la radioterapia. Sin embargo, hoy en el CERN se estudia la irradiación de un tumor con antiprotones, hasta ahora la mejor técnica probada para atacar células malignas sin tanta repercusión en la salud, pero aun faltan más años de investigación para que esta terapia llegue a los hospitales •

Herrera Corral explica que en el CERN existe una fábrica de antimateria donde se construyen antiátomos



Sociedad

Lluvia de pétalos en Mineral del Chico

SEMANA SANTA

► Cientos visitantes y turistas abarrotaron los negocios para consumir las tradicionales "tachuelas", una bebida realizada con hierbas silvestres y frutas

[STAFF CRÓNICA HIDALGO]

Una de las celebraciones más representativas del municipio Mineral del Chico es la tradicional "lluvia de pétalos", evento religioso que marca el final de la Semana Santa con el emotivo Domingo de Resurrección.

Este colorido festejo, conmemorado este 31 de marzo, se realizó en la parroquia de la Inmaculada Purísima Concepción, donde los habitantes de este tradicional pueblo, se preparan todos los años para recibir a turistas y visitantes, que gustan de este tipo de actividades.

Las calles principales de la parroquia se llenan de tradicionales comercios, y el mercado de ar-

tesanías se mantiene abierto para ofrecer una variedad de productos, a la espera de los paseantes que abarrotan el templo para ver caer millones de pétalos de rosas sobre ellos, para despedir la Pascua religiosa.

A temprana hora, trabajadores de la alcaldía, habitantes de Mineral del Chico, y el comité organizador, son los encargados de quitarle los pétalos a las rosas hasta recolectar una tonelada y media.

En punto de las 11:30 horas, la lluvia de pétalos dio inicio; dentro de la parroquia, un aproximado de mil personas vivieron este momento, mientras en el atrio y sus alrededores, más personas se reunieron para ser parte de esta tradición de este tradi-



TRADICIÓN. Este colorido festejo se realizó en la parroquia de la Inmaculada Purísima Concepción.

cional pueblo minero.

Al finalizar el evento religioso se realiza la "quema de Judas", actividad en la que decenas de habitantes se disfrazan de diablos y recorren la avenida Alfonso Corona del Rosal antes de recrear la escena.

Cientos visitantes y turistas abarrotaron los negocios para consumir las tradicionales "tachuelas", una bebida realizada con hierbas silvestres y frutas, servida en un caballito y con una galleta María de tapa; helados tradicionales, café, truchas fritas o comidas preparadas en algunos de los restaurantes ubicados en el centro del pueblo, para disfrutar del último día de asueto por la Semana Santa.

ALDO FALCÓN

Amiga y amigo migrante en esta temporada, evita accidentes:

- No duermas con calentadores, fogatas, fogones o anafres encendidos.
- Evita quemaduras con bebidas o alimentos calientes.
- Cuida que las niñas y niños no jueguen o corran en lugares donde haya fuego.

